FORMATO OCTAVO. — Núm. 2.457 — Dirección, Redacción y Administración: AVENIDA DE MAYO 789 — (Porte pago) — Buenos Aires, viernes 29 de diciembre de 1922

Todas las cartas destinadas a la Redacción deben ser dirigidas al director

Como el diario no puede responsabilizarse por los manuscritos que se le envíen, ruega a los autores guarden copia de ellos.

Dirección Telegráfica: EPOCA, Buenos Aires.

Teléfonos: U. T. Administración 7370, Avenida: Administrador, 7373 id.; Director, 7375 id. Redacción, 7372 id.; Publicidad, 7371 id.; Expedición, 7374 id.; con 20 aparatos internos.

Cooperativa: 8927, Central.

La Epoca

PRECIOS DE SUBSCRIPCION

CAPITAL

Por mes 0.80. Trimestre 2.50. Semestre 15. Año 28
$ m|n. $ m|n. $ m|n. $ m|n.

INTERIOR

$ m|n. $ m|n. $ m|n.
Trimestre 2.50. Semestre 15. Año 28

EXTERIOR

$ oro $ oro $ oro $ oro
Por mes 2.50. Trimestre 7.50. Semestre 15. Año 28

Número del día, 0.10. — Número atrasado (dentro de los 30 días), 0.20. Pasado el mes $ 0.50 el ejemplar.

BIBLIOTECA NACIONAL DEPOSITO LEGAL

Servicio telegráfico especial para LA EPOCA

(DE LA UNITED PRESS - AGENCIA HAVAS Y NUESTROS CORRESPONSALES)

Estado de las negociaciones de Lausana

Se espera la respuesta del delegado turco, Ismet bajá, acerca del problema de las capitulaciones

Francia y la iniciativa del presidente Harding

En Grecia se considera que la continuación de la guerra con Turquía es inevitable

La próxima conferencia internacional americana

La conferencia de Lausana

LAUSANA, diciembre 29 (United Press). — Sigue paralizada la conferencia de la paz, a la espera de las declaraciones finales de Ismet bajá, acerca del asunto de las capitulaciones. Tan sólo las subcomisiones se han reunido para tratar cuestiones de menor cuantía. Los turcos están indecisos sobre si han de contestar primero a la última nota de Lord Curzon sobre Mosul o si deben antes responder a la cuestión de las capitulaciones.

LAUSANA, diciembre 29. (A. Havas). — La rectificación de la contestación turca sobre la reivindicación de Mosul, ha sido ya entregada al ministro de Relaciones Exteriores de la Gran Bretaña.

Congreso internacional de mujeres

ROMA, diciembre 29 (U. Press)— El noveno congreso internacional de mujeres se celebrará en Roma del 14 al 19 de mayo, con la concurrencia de quinientos delegados, entre los que se cuentan representantes de Italia, Estados Unidos, Inglaterra, Francia, repúblicas sudamericanas, España, Alemania, Australia, India, Japón y Nueva Zelandia. El programa consta de los siguientes puntos: "Medidas sobre la maternidad e hijos ilegítimos"; segundo, "Problemas de salud pública y moralidad"; tercero, "Igualdad de compensación para la mujer en el trabajo"; cuarto, "Ciudadanía de la mujer casada".

Propósito atribuído a Mr. Armour

CHICAGO, diciembre 29 (United Press). — Se informa, aunque sin confirmación, que Mr. J. Odgen Armour, piensa retirarse de la presidencia de la nueva compañía Armour y Company, de Delaware, y también de la vieja Armour y Cía., de Illinois. Dícese que su sucesor sería Fedson White, actual vicepresidente de ambas compañías y se añade que Mr. Armour sería nombrado presidente de la junta de directores de ambas instituciones.

Mr. Armour manifestó que la nueva sociedad asume la dirección de ciertas propiedades que antes eran sucursales de la vieja compañía, incluyéndose los negocios de Sud América y Cuba, fábricas de fertilizantes, de jabón y otros subproductos.

El centenario de Pasteur

PARIS, diciembre 29 (A. Havas). —Con motivo de la celebración del centenario de Pasteur, algunos diarios examinan hoy su magana obra no sólo desde el punto de vista de los sueros para combatir o prevenir las enfermedades humanas, sino es pecialmente su obra de defensa de la industria agropecuaria.

Hacen notar que Pasteur fué quien salvó al plantel ganadero, logrando con sus investigaciones y descubrimientos suprimir los terribles flagelos del carbunclo y del muermo. Respecto de esta última enfermedad en el caballo, hacen resaltar que si bien ni él ni sus discípulos han logrado todavía descubrir una vacuna eficaz contra ese flagelo, ya se pueden revelar a tiempo la existencia de esta enfermedad desde su origen en un caballo por medio del empleo de la Maleina y se evita el contagio de los demás animales.

El gabinete inglés se ocupa de la próxima conferencia de París

LONDRES, diciembre 29 (United Press) — El "Daily News" dice que el gabinete se reunirá esta mañana para adoptar una decisión sobre las proposiciones que deban servir de arma en la conferencia de París, siendo probable que en estas figuren condiciones similares a las anteriores, añadiendo quizás alguna cancelación parcial sobre las deudas francesas, europeas y aliadas.

Ministro inglés en Chile

LONDRES, diciembre 29 (A. Havas). — Se anuncia oficialmente que el rey Jorge V aprobó el nombramiento del señor Cunninghams para el cargo de ministro de la Gran Bretaña en Santiago de Chile.

Nuevo servicio de navegación

SANTIAGO DE CHILE, diciembre 29 (Havas). — Informaciones recibidas de Valparaíso, anuncian que tendrá en ese puerto el vapor Venezuela, estableciendo en esta forma un servicio bimestral entre el puerto de Génova y el de Valparaíso.

La iniciativa del presidente Harding

PARIS, diciembre 29 (United Press). — Sábese en forma semioficial que aunque Francia aprueba la iniciativa del Presidente Harding sobre una conferencia económica, hácese resaltar que al parecer la idea emanada de Washington es idéntica al plan aliado sobre la conferencia de Bruselas, a la que han sido invitados los Estados Unidos.

La candidatura de M. Henderson

LONDRES, diciembre 29 (Agencia Havas) — Comunican de Newcastle que el partido obrero de esa ciudad aceptó apoyar la candidatura del "leader" socialista Henderson para confiarle la representación del partido en la Cámara de los Comunes por la circunscripción este de la ciudad de Newcastle.

Entrevistado sobre el particular Mr. Henderson declaró que en el programa que piensa desarrollar en la Cámara de los Comunes figura en primer lugar la cuestión de la desocupación.

El asesino del presidente polaco

VARSOVIA, diciembre 29 (Havas) —El sujeto Niewiadowski, asesino del expresidente de Polonia, señor Narudowicz, comparecerá mañana ante el tribunal que entiende en esa causa.

Viaje del ex sultán a la Meca

MALTA, diciembre 29 (Havas).— Existe la creencia de que el exsultán de Turquía, con el objeto de trasladarse a La Meca, se embarcará el día 4 de enero, a bordo de un buque de guerra británico para desembarcar en Djeddah.

Economías en el presupuesto de Relaciones Exteriores de Chile

SANTIAGO DE CHILE, diciembre 29 (Havas). — Se anuncia que el canciller mantiene el propósito de hacer fuertes economías en el presupuesto de relaciones exteriores, suprimiendo algunos ministros en el extranjero, cuyas legaciones quedarían a cargo de los encargados de negocios. Entre ellas figurarían las de España, Bélgica, Japón, Méjico, Colombia y Centro América.

Declaraciones de los senadores Lodge, Watson y Smoth

WASHINGTON, diciembre 29 (U. Press). — Los senadores Lodge, Watson y Smoth manifestaron que es improbable una pronta decisión del congreso en el sentido de dar al presidente mayor libertad de acción para las cuestiones de relaciones exteriores. El presidente Harding no piensa hacer presión sobre las insinuaciones acerca de la consolidación de la deuda y representación norteamericana en la comisión de reparaciones, según indica el senador Lodge quien cree que el propósito de la presidencia es simplemente hacer notar que el congreso retiene poderes que serían necesarios para llevar adelante las proposiciones de Mr. Borah.

Reunión del gabinete español

MADRID, diciembre 29 (United Press). — Se ha celebrado en palacio un consejo de Gabinete presidido por el rey Alfonso. El presidente del consejo de ministros, marqués de Alhucemas, manifestó que había puesto a disposición del ex primer ministro inglés, Mr. David Lloyd George, el crucero "Reina Regente". Añadió el señor García Prieto que desconocía oficialmente el viaje que, según se anunció, piensa hacer a España el primer ministro de Italia, señor Mussolini.

Detención de un bígamo

PARIS, diciembre 29 (A. Havas) —La policía detuvo en la ciudad de Coulomniers a un ciudadano francés, casado con una francesa en la República Argentina y quien volvió a contraer enlace en Francia.

En su defensa, el inculpado sostiene que su primer casamiento es nulo.

La villa d'Este

ROMA, diciembre 29 (Havas). — El gobierno de Italia ha resuelto refaccionar la villa d'Este, situada en la localidad de Tívoli y en la cual se instalará el Museo etnográfico.

La conferencia panamericana

LA PAZ, diciembre 29. (United Press). — Los diarios, comentando la cuestión de la próxima conferencia panamericana, declaran que la actitud de la Argentina y Brasil hace prever el fracaso de la asamblea.

Dice "La República" que para países débiles como Bolivia la cuestión del desarme tiene otra significación, añadiendo: "La fórmula hegemónica del A B C sembró otrora desconfianzas entre los países desarmados y ahora pretende establecer la supremacía de los tres países bajo la base del equilibrio militar y naval".

Dice luego que la realización de la conferencia depende de la actitud de otros países. Perú declinó ya participar y el hecho socaba la autoridad moral y política de la conferencia.

"El Diario" dice que la propuesta de Itamaraty se encontró con la misma petición hecha en Wáshington por Chile y termina manifestando que la invitación del Brasil se produjo en un momento delicado, adoleciendo de errores que harán fracasar la conferencia de Santiago.

PARIS, diciembre 29. (A. Havas) — El conocido jurisconsulto chileno, señor Alejandro Alvarez, partió para Santiago co nel objeto de asistir a la quinta conferencia panamericana que se celebrará en esa capital.

NUEVA YORK, diciembre 29. (U. Press). — El "Tribune" dice en su editorial de hoy que "tan solo imprevistas complicaciones en la situación europea, podrían impedir que el presidente Harding enviara al secretario de Estado, Mr. Hughes y al de Comercio, Mr. Hoover, a la conferencia panamericana. El interés de Estados Unidos requiere que se envíe a los mejores hombres de que se disponga. Nuestra política de estrechar relaciones con las relaciones con las repúblicas sudamericanas es más importante ahora que nunca.

SANTIAGO DE CHILE, diciembre 29, (A. Havas). — En su edición de la fecha el diario "El Mercurio" acoje el insitente rumor circulado en esta capital de que una importante potencia estaría realizando gestiones tendientes a inducir al Perú a deponer sus inamistosos propósitos y a que envíe sus delegados a la quinta conferencia panamericana.

El mismo diario informa que es muy posible que en breve visite la provincia de Tacna un alto funcionario de la cancillería, con objeto de poner término definitivamente a las acusaciones sobre los pretendidos atropellos que se dicen son víctimas los ciudadanos peruanos, residentes en esa provincia.

Propósito de Hugo Stinnes

BUDAPEST, diciembre 29 (Havas) —El conocido industrial alemán Hugo Stinnes, partirá de un momento a otro para realizar una jira por el territorio de Rumania, con el objeto de comprar los depósitos de mineral denominado "Bauxite", que se encuentran en Jedtale, Transilvania.

El vuelo Nueva York-Río de Janeiro

RIO DE JANEIRO, diciembre 29 (United Press). — Anuncian de Recife que la comisión central de fiestas ha recibido el siguiente despacho: "Debemos llegar allí a las 16 horas. Firmado: Hinton-Martins".

Temblor de tierra

ROMA, diciembre 29 (H. Havas). — Informan de Avezzano que ha sido sentido un fuerte temblor de tierra. Hasta ahora no se tienen noticias de daños materiales.

Enlace del Sr. Santa Cruz

PARIS, diciembre 29 (A. Havas)— El 18 de enero del año entrante será celebrado en esta capital el enlace del señor Domingo Santa Cruz con la señorita Wanda Morla Lynch.

Llegó a París el capitán Chaparro

PARIS, diciembre 29 (A. Havas) —El capitán Chaparro, agregado militar de la legación de Chile ante el gobierno de Francia, llegó a esta capital.

La enfermedad de Sarah Bernhardt

PARIS, diciembre 29 (U. Press). —Las personas que asisten a madame Sarah Bernhardt anuncian que continúa la mejoría de estos últimos días en la paciente.

La cuestión greco-turca

LONDRES, diciembre 29 (United Press). — Un despacho recibido de Atenas por el "Daily Express" manifiesta: "Se considera la guerra inevitable. El señor Venizelos telegrafió a los revolucionarios diciéndoles que urge enviar refuerzos a Tracia. Han sido llamadas las clases de 1920 y 1922. Todo el ejército va a Tracia, dejando en Atenas sólo un regimiento. El comandante de Tracia, coronel Pangolas, tomó secretamente el tren, dirigiéndose a Salónica.

Detención de un criminal

ROMA, diciembre 29 (U. Press)— Comunican de Terni, provincia de Perugia, que en las cercanías de esa localidad fué detenido, por los carabineros, Eligio Mencinelli, sujeto a quien buscaba la policía por toda Europa, por pesar sobre él la acusación de asesinato en la persona de Antony Beuer, comandante militar de Viena, en 1918.

Acuerdo ítalo-yugoeslavo

ROMA, diciembre 29 (U. Press).— Informaciones de Belgrado dicen que el señor Nincich, en declaraciones emitidas a la prensa, después de conferenciar con el ministro de Italia, señor Negrotto, declara que Italia y Yugoeslavia están por llegar a un completo acuerdo sobre la solución del problema del Adriático.

Compra de carbón

LONDRES, diciembre 29. (Havas). — La Dirección de Ferrocarriles del Estado de Alemania ha celebrado un contrato con un exportador de carbón de la ciudad de Newcastle para la compra de 15.000 toneladas del mejor carbón.

Jira de personajes sudamericanos

PARIS, diciembre 29 (A. Havas) —El día 10 de enero próximo partirán de esta capital más de veinte personajes de países sudamericanos, quienes emprenderán un extenso viaje por Egipto, Siria, Palestina y Grecia.

Información local de última hora

Tesorería General de la Nación

HABERES DE LA ADMINISTRACION, POR DICIEMBRE

La Tesorería General de la Nación pagó hoy las planillas de sueldos y gastos por el mes en curso, de las dependencias nacionales que a continuación se mencionan:

Aduana de Campana, Aduana de la Capital (sueldos y jornales de los peones), Aduana de La Plata (personal de empresas particulares), Colegio Nacional "Juan Martín de Pueyrredón" y personal del bachillerato nocturno, Escuela Nacional de Artes, id Industrial de la Nación, Instituto Nacional de Lenguas Vivas, Dirección de Correos y Telégrafos (a cuenta de los haberes del personal postal y telegráfico, $ 500.000), Museo Mitre, Instituto Nacional del Profesorado Secundario, Ministerio de Agricultura (sueldos del ministerio, 1a. sección, jornales, personal de saladeros y frigoríficos y 2a. sección), Consejo Nacional de Educación, Juzgado Federal del doctor Escobar, Dirección General de Estadística, Casa de Moneda, Administración de Impuestos Internos (personal de empresas particulares), Biblioteca Nacional, Caja de Conversión, Instituto Nacional de Sordomudos, Colegio Nacional "Bartolomé Mitre", Intendencia de Marina, Juzgado Federal de Bell Ville, Colegio Nacional "Nicolás Avellaneda", Escuela Profesional No. 2 e id id "Dolores Lavalle de Lavalle".

Además, efectuó los siguientes pagos:

Caja Nacional de Jubilaciones y Pensiones, aportes, $ 25.153; FF.CC. del Estado, 200.000; Obligaciones a corto plazo, 1.000.000; Ministerio de Relaciones Exteriores y Culto, 7.061; Petersen y Gutiérrez, 27.699; Dependencias nacionales en el interior, giros, 18.322; Larrachea Hnos., pesos 46.737, y Consejo Nacional de Educación, 291.061.

Importación de derivados de la ganadería y productos agrícolas del Brasil

El Poder Ejecutivo ha dictado un decreto por el cual se deroga otro anterior sobre prohibición de la importación de derivados de la ganadería y productos agrícolas, procedentes de San Pablo y Minas Geraes (República del Brasil).

OBRAS DE DEFENSA EN EL RIO DULCE

PARA LA PROSECUCION DE LOS TRABAJOS SE GIRAN

100.000 PESOS

En atención al pedido formulado por el gobierno de la provincia de Santiago del Estero, con objeto de que se le haga entrega de los fondos necesarios para la prosecución de las obras de defensa del río Dulce, el P. E. en la fecha ha dispuesto que el Departamento de Hacienda gire a la orden conjunta de dicho gobierno e ingeniero don Carlos Michaud, encargado de dichas obras, la suma de $ 100.000 que el presupuesto vigente asigna para tal fin.

Se piden reparaciones al camino de Juarez a Laprida

Nota de los vecinos al Ministro de Obras Públicas

Los comerciantes, ganaderos, agricultores e industriales del partido de González Chaves, han presentado una petición al ministro de Obras Públicas, doctor Loza, tendiente a obtener el arreglo del camino general, de Juárez a Laprida.

Manifiestan los recurrentes, que el expresado camino, en la parte que atraviesa ese partido, en los cuarteles 9 y 10, está en malas condiciones de vialidad lo que hace necesario un arreglo inmediato, pues están abocados a la próxima cosecha y su estado actual no permitirá el tránsito de carros.

El camino de referencia atraviesa los campos de Casenave, Magnin, Bunge, Di Luca y De la Garma, dedicados a la agricultura. El arreglo que se solicita es partiendo del campo de los señores Casenave Hnos., hasta el mismo pueblo de De la Garma.

Este camino, además de ser general de Juárez a Laprida y Coronel Pringles, es de unión con el de Juarez y González Chaves, y por lo tanto de mucho movimiento.

El doctor Loza ha enviado la solicitud a informe de la Dirección General de Puentes y Caminos, con recomendación del más pronto despacho.

AUDIENCIA A LOS DIPLOMATICOS ARGENTINOS

A la audiencia concedida esta mañana por el ministro de Relaciones Exteriores y Culto doctor Gallardo, para los miembros del Cuerpo Diplomático y Consular Argentino concurrieron los ministros en Inglaterra Dr. José Evaristo Uriburu; en Centro América, señor Federico M. Quintana; en la Santa Sede, señor Daniel García Mansilla; en el Paraguay, doctor Laurentino Olascoaga; en Rusia, señor Gabriel Martínez Campos; en Venezuela, señor Hilarión D. Moreno; Consejero en el Brasil, doctor Juan Antonio Areco; 2o. secretario en España, señor doctor Guillermo de Achával y en Estados Unidos, doctor Conrado Traverso; agregado militar en el Brasil, teniente coronel Alvelo; y cónsules en Coruña, señor Brunel y en Valdivia, señor Escobar.

Obligaciones a corto plazo

Por intermedio de la Tesorería General, el ministro de Hacienda canceló esta tarde una obligación a corto plazo, con vencimiento en la fecha, por valor de 1.000.000 de pesos m|n.

Subvención escolar a las provincias

El Consejo Nacional de Educación retiró en la fecha del Ministerio de Hacienda 291.061 $ m|n, en concepto de subvención escolar a las provincias, por el año en curso. De la suma anotada más arriba corresponden:

73.176 $, a la provincia de La Rioja; 105.557, a San Juan y el resto, o sean, 112.328 $, a San Luis.

Nombramiento de un canónigo eclesiástico

El ministro de Relaciones Exteriores nos pide hagamos constar que el nombramiento de canónigo eclesiástico recaído en la persona de su hermano señor José León Gallardo, y que ayer se dió a publicidad, fué extendido y refrendado por su antecesor, doctor Le Bretón, con anterioridad al regreso del doctor Gallardo al país.

DIPLOMATICAS

Embajadas en Chile y Brasil. —

Para el pago de los sueldos que se adeudan a los consejeros de las embajadas argentinas en Chile y Brasil, el habilitado del Departamento de Relaciones Exteriores y Culto recibió hoy de la Tesorería General de la Nación 7.061 pesos moneda nacional.

2.ª EDICION

Secretario de la Legación de Alemania. —

El señor Stepham Tanchnitz, secretario de la Legación de Alemania, que ha sido transferido al Ministerio de Relaciones Exteriores de su país, partirá de ésta a fines del mes próximo.

Excusación ministerial

Por haberse excusado el ministro de Hacienda Dr. Herrera Vegas, de entender en un asunto de la sociedad anónima Compañía Textil Sud Americana, por ser accionista de la misma, se designó al titular de la cartera de Obras Públicas para que lo estudie y resuelva.

El presupuesto de la provincia de Buenos Aires alcanza a $ 99.000.000

La reunión de esta tarde en el despacho del gobernador

El memorial será remitido mañana a la legislatura

LA PLATA, diciembre 29. — Una larga conferencia se celebró esta tarde en el despacho del gobernador presidida por el señor Cantilo y de la que participaron el vice gobernador, doctor Solanet, los ministros Viale, Casás y Rodríguez Jáuregui, los presidentes de las comisiones de presupuesto de las dos cámaras, los oficiales mayores de los tres ministerios, señores Cookes, Zuleta y Larrea.

El objeto de la reunión fué la consideración final del mensaje y proyecto de presupuesto de gastos y cálculo de recursos para 1923. Ambos documentos serán enviados mañana a la Legislatura para su estudio y discusión.

Puede decirse que es esta la primera vez que la provincia se dará un presupuesto real, bien estudiado y equilibrado, en el que aparecen previstas las modalidades del movimiento administrativo y se consultan las necesidades de la provincia.

El proyecto de que nos estamos ocupando contempla sobre todo la situación general de Buenos Aires desde los diferentes puntos de vista. Así, pues, se destinan fuertes partidas que serán invertidas en obras públicas, otras para aumento de algunos sueldos y de los haberes de la policía; se atienden otras necesidades del Estado para asegurar su perfecto funcionamiento.

El monto del presupuesto no se ha hecho conocer todavía exactamente, pero podemos anticipar que él oscilará alrededor de 99.000.000 de pesos.

Administración Nacional

Colegio Nacional de Córdoba—

Al Colegio Nacional de Córdoba le fueron girados esta tarde por el Ministerio de Hacienda 1.000 $ m|n., para la adquisición de útiles.

Planillas suplementarias—

La Tesorería General giró hoy el total de las planillas suplementarias por el año en curso, de la Escuela Normal de Maestras de Corrientes e id. id. Mixta de San Justo (Santa Fe).

Comisión de Fomento de Santa Cruz

A la Comsión de Fomento de Santa Cruz le fué girada la suma de 9.056 $ m|n., total del 40 o|o de lo producido en concepto de recaudación de patentes durante el año 1921.

Magisterio de la Capital. —

A cuenta de los sueldos por el mes en curso, de los maestros que prestan servicios en las escuelas que funcionan en esta Capital, el Consejo Nacional de Educación retiró hoy del Ministerio de Hacienda la suma de 736.698 pesos moneda nacional.

Pago de suministros—

A la casa comercial Larrachea Hermanos, le fueron liquidados hoy pesos 46.737 moneda nacional, en concepto de calzado suministrado a la Policía de la Capital y a los Territorios Nacionales.

—El ministerio de Hacienda pagó a la firma Pteersen y Gutiérrez pesos 27.699 moneda nacional, por artículos suministrados a la Dirección de Navegación y Puertos.

Tarifas telegráficas—

El Poder Ejecutivo dictó varios decretos autorizando a las compañías All America Cables, The Western Telegraph Co. Ltd., River Plate, Telegrafico Telefónica del Plata y Telegráfica Río de la Plata para poner en vigencia nuevas tarifas.

Renuncias aceptadas—

Se aceptaron las renuncias presentadas por los ayudantes de la Policía de la Capital Mercurio Maci y Julio Díaz Bazán.

Caja de Conversión—

Se nombró ayudante de la sección recuento de la Caja de Conversión a l aseñorita Rudecinda Posse y en reemplazo de Agustina Gargiulo, cuya renuncia se acepta, a la señorita Mercedes Sáenz.

Ordenes de pago—

El presidente de la República firmó en la fecha una orden de pago por 1.000 pesos para la adquisición de forrajes, herraduras y demás gastos para la gobernación de Los Andes, y otra de $ 15.000 a la gobernación de Misiones, para pago de chauffeurs y forraje, accesorios y repuestos para camión.

También suscribió el primer mandatario órdenes de pago por sueldos a juzgados electorales de varias provincias, Departamento de Higiene y para suministros a la Policía de la Capital y gobernación del Neuquén.

Aprobación de cemento portland.—

En la fecha el departamento de Obras Públicas ha acordado aprobación provisional al cemento portland marca Obourg en virtud de llenar los requesitos exigidos en el pliego de condiciones vigente para la recepción del material de la referencia.

Instituto del Profesorado—

Por decreto de la fecha, el P. E. reconoció los servicios prestados por el vicerrector del Instituto Nacional del Profesorado Secundario, señor René Bastianini, en el cargo de rector del mismo.

Reconocimiento de servicios—

Por intermedio del Ministerio de Instrucción Pública, el P. E. reconoció los servicios prestados por los siguientes profesores y empleados:

En la Escuela Normal de Chilecito al señor Julio Córdoba.

Al segundo jefe de la sección establecimientos diversos y enseñanza especial de la Dirección de Instrucción Pública señor Alfredo A. Valin.

En el Colegio Nacional de Rosario señor Rafael J. Velasco.

En el Colegio Nacional de Junín, al señor Adrián B. Meza.

En la Escuela Normal de San Nicolás, señorita Prudencia M. Gallo.

Al auxiliar de secretaría de la Escuela Normal de La Rioja, señorita Sofía Gordillo Bustos.

Defensa antipalúdica.—

Se aceptó la renuncia presentada por el auxiliar de la Defensa Antipalúdica en la provincia de La Rioja, señor Ramón Héctor Richard.

Entrega de níquel.—

En ejecución del decreto de 10 de mayo de 1918, la Casa de Moneda, ha entregado a la Caja de Conversión, las siguientes piezas de níquel: 415.000 piezas del valor de $ 0.20, importe $ 83.000; 235.000 de 0.10, $ 23.500; 350.000 de 0.05, 17.500 pesos.

GUERRA Y MARINA

CAMPEONATO DE POLO DEL EJERCITO

Adjudicación de premios

El Ministerio de Guerra hizo saber hoy al ejército que el primer premio del campeonato de polo le fué adjudicado al "team" del regimiento 1o. de artillería montada, formado por el capitán Enrique Padilla, tenientes primeros Justo J. Galarreta y Ernesto Sylvester y tenientes Antonio Carosella y Nabor Rocha.

Se informa, además, que el segundo premio fué otorgado al "team" de la Escuela de Caballería, constituído por el mayor Samuel A. Casares, capitanes Ricardo López Jordán y Elvio Amaya y tenientes primeros Julio A. Aguirre y Ricardo Schweizer.

LICENCIA CONCEDIDA

El Departamento de Guerra concedió quince días de licencia al subteniente Antonio Y. Donato.

CAMBIOS DE DESTINO

El Ministerio de Guerra ordenó los siguientes pases:

Al grupo núm. 1 de artillería montada, el teniente Antonio M. Sánchez y el subteniente Juan C. Basso; al grupo núm. 2 de la misma arma, el subteniente Juan B. Grandi; al grupo núm. 3 de artillería a caballo, el subteniente Carlos F. Mauni; al 3er. batallón de zapadores pontoneros, el subteniente Abelardo Vega; al 4.o batallón de zapadores pontoneros, el teniente 1.o José Trindad y el subteniente Julio A. Lagos y al batallón de ferrocarrileros, el subteniente Federico T. Romero.

Todos los oficiales anteriormente citados, proceden del Colegio Militar de la Nación.

SUELDOS DE LA ARMADA POR DICIEMBRE

La Intendencia de Marina retiró hoy del Ministerio de Hacienda la suma de 784.307 pesos moneda nacional, total de los sueldos por el mes en curso del personal que presta servicios en las siguientes dependencias de la misma:

Ministerio de Marina, Prefectura General Marítima, Administrativa, Prefectura de Puertos, Personal en el extranjero, Escuela Preparatoria núm. 1, Hospital de Buenos Aires, Cañonera "Rosario", Arsenal de Buenos Aires, Arsenal de Artillería de Marina, agregados navales, Comandancia de Martín García, Aerostación naval, Escuela de Oficiales, planas mayores, Hospital de La Plata y Dirección de torpedos y minas.

RETIRADOS Y GUERREROS DEL PARAGUAY

A la Intendencia de Marina le fueron liquidados esta tarde 229.408

Estado de adelanto en los trabajos del Nuevo Puerto de la Capital, hasta el 30 de noviembre próximo pasado

Dragado y excavaciones. — El canal de acceso a la cuarta dársena, en el cual se sigue trabajando de día y de noche, está muy adelantado. Tiene un ancho de 85 metros, hecho a una profundidad que excede de 33 pies. La cantidad dragada en el mes pasado ha alcanzado a 66.120 metros cúbicos.

La excavación quedó terminada en la cuarta dársena, comprobándose con levantamientos contradictorios, que en todos su puntos tiene los 33 pies. Sigue la excavación activamente en la tercera dársena con varias excavadoras y con trabajo a mano la parte que aún falta extraer de la segunda. La cantidad excavada en el mes ha sido de 37.031 m3.

Relleno. — Con el producto del dragado y excavaciones, los terraplenes han avanzado notablemente. A esos rellenos hay que agregar los que se forman con tierra traída de la ciudad en carros.

Muros de atraque. — Las secciones transversales dibujadas en el plano, muestran claramente el estado de avance de estas obras en las tres dársenas, 4a., 3a. y 2a.

Los trabajos efectuados en el mes han sido en los diferentes muros: hormigón 1, 3, 8, 12.277 m3; cara granito, 642 m2; coronamiento 82 m. cúbicos.

Depósitos y hangares. — En el corte transversal de todos los espigones, puede verse a qué piso se ha llegado en estas construcciones.

Los trabajos ejecutados en el mes pasado en los depósitos Nos. 4 y 14 (tercer piso), han sido: mano de obra, asciende a 2.000 hombres; importe del certificado de noviembre próximo pasado $ 333.502.83 oro sellado.

EN LA PRESIDENCIA

El Presidente de la República recibió esta tarde la visita de los senadores del Valle, Melo y Saguier, obispo de Cuyo, monseñor Orzali; presidente del Banco Hipotecario Nacional, señor Crovetto; señor Daniel J. Cranwel y doctores Rogelio y Perfecto Araya.

Conferenció con los ministros de Hacienda, Obras Públicas y Marina, y dió audiencia luego a las siguientes personas: representantes de las Compañías Francesas de Ferrocarriles, Héctor Iturraspe, José Juan Biedma, miembros del Comité Maestros sin Puesto, Marcelo Cadegabe, Manuel Cichero, Ricardo Levene, Joaquín B. Jiménez y Jorge Bengolea Cárdenas.

El ministro argentino en el Paraguay, doctor Laurentino Olascoaga, también se entrevistó con el Presidente.

Para las 18 y 30 horas el primer magistrado ha citado a sus ministros para celebrar acuerdo.

Comisión de ganaderos uruguayos

Esta tarde concurrieron al Ministerio de Agricultura, una comisión de ganaderos uruguayos acompañados del ministro de ese país, señor Daniel Muñoz, con el objeto de cambiar ideas con el titular de la cartera sobre la forma más conveniente de colocar las carnes de aquel estado.

El ministro escuchó atentamente a los señores delegados, quienes le expresaron las iniciativas que piensan llevar a cabo y deseaban que nuestro gobierno, a la vez, cooperara de modo que la acción de ambos países fuera uniforme y las carnes argentinas y uruguayas tengan en el mercado, leyes que las defiendan y puedan evitar las crisis últimamente observadas, en lo que se refiere a las ventas de los productos ganaderos.

El titular de Agricultura, les adelantó la forma de estudio que tiene proyectada para realizar en forma favorable a sus deseos, los propósitos manifestados por ellos.

La comisión de referencia regresa esta tarde a Montevideo a dar cuenta de su misión, llevando una impresión optimista sobre los resultados de su gestión.

Breve sesión en minoría del senado

A las 16.45 el Senado se constituye en sesión pública en minoría, con asistencia de 15 de sus miembros y bajo la presidencia del señor González.

El señor Linares pide se den a conocer los nombres de los senadores que no han concurrido.

La secretaría informa que los señores del Valle y Luna se encuentran enfermos y que, por razones de salud, el señor Céspedes que se halla en Mendoza, ha comunicado que no podrá regresar hasta el 10 de enero próximo. En cuanto al señor González (J.) se informa igualmente que su estado de salud no le permite concurrir a la Cámara y que esta tarde, por prescripción médica, se ausenta para La Rioja.

El señor Linares manifiesta entonces que en el día de ayer había propuesto que se continuara la sesión a las 21 horas, después de un cuarto intermedio, a fin de terminar con el asunto que se estaba tratando. Pero, ante el pedido de algunos senadores aceptó que la sesión se reanudara esta tarde, siempre que todos se comprometieran a formar quórum. Deja constancia de este antecedente y la relación que pueda tener con el conocimiento que el Senado tiene de los senadores que no han asistido.

Seguidamente se levanta la reunión en minoría.

Según rumores, un grupo de senadores, en una reunión en antesalas, resolvió no concurrir hasta el 18 de enero.

Comisión de presupuesto y hacienda de la Cámara

EN BREVE SERAN DESPACHADOS LOS CREDITOS SUPLEMENTARIOS SOLICITADOS POR EL PODER EJECUTIVO.

La comisión de presupuesto y hacienda de la Cámara de Diputados que está citada para reunirse nuevamente esta tarde, en su última reunión ha acordado despachar a la brevedad posible todos los proyectos de ley remitidos por el P. E. y que abren créditos suplementarios a los diversos departamentos de la administración nacional para reforzar partidas del presupuesto en vigencia.

Las compañías de seguros extranjeras radicadas en el país han dirigido una nota al presidente de la comisión de presupuesto doctor Mora y Araujo solicitando el estudio especial de los nuevos impuestos con que se proyecta gravarlas para el año próximo, los cuales los colocarían en una situación desventajosa con respecto a las compañías nacionales y obligarían a muchas de ellas a clausurar sus operaciones.

En el Ministerio del Interior

El obispo de Cuyo, monseñor Orzali, que llegó hoy a esta capital, hizo por la tarde una visita en su despacho al ministro del Interior, acompañado del diputado nacional doctor Quiroga.

El gobernador del territorio de La Pampa, comandante Núñez, también se entrevistó con el doctor Matienzo, para gestionar diversos asuntos administrativos.

Gobernación del Chubut

A bordo del "Comodoro Rivadavia" regresará el 15 del mes entrante, para reasumir sus funciones, el secretario de la gobernación del Chubut, señor Berdera.

Banco de la Nación

El señor Daniel Cranwell, que ha sido propuesto por el Ejecutivo para vocal del Banco de la Nación, celebró esta tarde una entrevista con el Ministro de Hacienda, Dr Herrera Vegas.

Cédula Hipotecaria Argentina

Comisión de la 16a. serie de 50.000.000 de pesos

El Poder Ejecutivo dictó un decreto autorizando la emisión de la 16a. serie de la Cédula Hipotecaria Argentina, valor de 50.000.000 de pesos al 6 o|o.

EMPRESTITO DE SANTA FE

En el Ministerio de Hacienda se recibió a última hora una nota de la presidencia del Banco de la Nación, por la cual éste evacúa los informes que le fueron requeridos acerca de su intervención en la tramitación del empréstito de la provincia de Santa Fe.

El titular de dicha cartera, doctor Herrera Vegas, dispuso reservar dicho informe hasta tanto se de conocimiento del mismo al Presidente de la República.

Estado de las obras portuarias de Reconquista

Aprovechando la bajante del río Paraná, la Dirección General de Navegación y Puertos ha reanudado las obras portuarias de Reconquista, a cargo de la División Paraná Superior y Bermejo, que se hallaban pa-

ralizadas debido a la excesiva altura de las aguas.

Estas obras consisten esencialmente en la reconstrucción del muelle construído en el año 1887, cuyo piso se encontraba en estado ruinoso y que ahora se establecerá a la cota +600 superior al nivel de las altas crecientes ordinarias. Contigua a éste se construirá una plazoleta de 50 mts. x 25 mts. al mismo nivel que el muelle, en la que se ubicará el nuevo edificio para la subprefectura, un galpón para cargas, sala de espera para pasajeros y excusado público. En la construcción de la plazoleta se utilizará la arena proveniente del dragado que será necesario efectuar frente al muelle.

El costo total de las obras, según el presupuesto aprobado asciende a $ 250.000 m|n. incluyendo una partida de $ 80.000 para la reconstrucción del camino de 14 kms. que liga al puerto con la ciudad de Reconquista.

Las obras fueron iniciadas a principios del mes de septiembre y entran ahora en un período de franca actividad que permitirá su terminación en el año próximo.

Contratos de prenda agraria

DURANTE EL MES DE NOVIEMBRE SE REGISTRARON 2.025 OPERACIONES

El director del Registro Agrícola Ganadero ha elevado a la superioridad la estadística de los contratos de prenda agraria efectuados durante el mes de noviembre próximo pasado.

Durante dicho mes se han inscripto 2.025 contratos por valor de pesos 22.654.259 con 12 centavos.

Desde el funcionamiento del registro hasta el mes referido el número de contratos suman la cantidad de 124.187 por valor de 1.538.187.342 pesos con 63 centavos moneda nacional.

Recepciones semanales al cuerpo diplomático extranjero

En la cancillería se nos ha informado que no será modificada la fecha para las recepciones semanales al cuerpo diplomático extranjero, que, como se sabe, tienen lugar todos los miércoles, de 10 a 12 horas, en los salones del Ministerio de Relaciones Exteriores.

Ministerio de Justicia e I. Pública

ORDENES DE PAGO POR EL MES EN CURSO

El Presidente de la República ha subscripto órdenes de pago por sueldos del corriente mes, de las dependencias del Ministerio de Instrucción Pública y reparticiones de Justicia, que se detallan:

Colegios nacionales: Gualeguaychú, Jujuy, Mar del Plata, Mercedes (B. Aires), Necochea, Río Cuarto, San Juan, San Nicolás, Santa Fe, Tucumán y Uruguay.

Escuelas de Artes y Oficios: de Jujuy, Mendoza, Paso de los Libres, Salta y San Juan.

Escuelas de Comercio: de Bahía Blanca, Concordia y Rosario.

Escuela Industrial, de Santa Fe.

Escuelas Normales: Capital: de maestras 18, 4, 8 y 19; Catamarca, de Maestras y Maestros; Chilecito, Córdoba (Profesoras); Cruz del Eje, Esperanza, Humahuaca, Jujuy, Mercedes (S. Luis), Olta, Pesadas, San Isidro (Catam.), San Luis (maestras), Santa Fe, Santiago del Estero y 25 de Mayo.

Escuela Profesional de Mujeres, de Córdoba.

Juzgados letrados en los territorios: Chubut, Formosa, Misiones, Neuquén y Santa Cruz.

Juzgados de paz en los territorios nacionales: Chaco, Formosa, Misiones, Pampa y Tierra del Fuego.

Universidades: Buenos Aires (Instituto Modelo de Clínica Médica, Córdoba y La Plata.

Resoluciones varias—

Por el mismo Ministerio, se dieron a conocer las resoluciones siguientes:

Concediendo licencia al personal de varios Colegios Nacionales; considerando extendida con goce de sueldo la licencia acordada a la secretaría de la Escuela Normal de Pehuajó, señorita Angela Beccar, y reconociendo los servicios que presta en su reemplazo, la señorita Ida P. Volanti, y prorrogando la licencia concedida al naturalista viajero del Museo Nacional de Historia Natural y profesor del Instituto Nacional del Profesorado Secundario, señor M. Doello Jurado.

TARIFAS TELEGRAFICAS CON EL EXTERIOR

Decretos aprobatorios del Poder Ejecutivo

El P. E. autorizó a las compañías "Telegráfica Río de la Plata", "Telegráfico-Telefónica del Plata", "All América Cables Inc", "The Western Telegraph Co. Ltda." y River Plate para poner en vigencia las siguientes tarifas:

Danzing 0.78 o|o por palabra; Finlandia y Latvia (Letonia) 0.81; Lituania 0.79; Territorio del Sarre 0.74; Territorio del Memel 0.78 oro sellado por palabra.

Africa, Marruecos, otras oficinas excepto Ceuta, Melilla, Tánger y Tetuán, 0.89 0'5.

Oceanía: Angaur, Jalonit, Palaos, Ponape, Saipal y Jap, 1.92; Truk, 1.90.

Oficinas del Telégrafo Nacional Uruguayo excepto Montevideo y Colonia, despachos simples: pesos 1.70 moneda nacional por las primeras diez palabras o fracción, computándose la dirección, la firma y las indicaciones eventuales, y pesos 0.12 por cada palabra subsiguiente. Urgente tarifa triple. Código, tarifa cuádruple. Código urgente, tarifa seis veces el valor de un telegrama simple. Múltiple, pesos 1 moneda nacional por cada copia.

Colacionado una sobretasa del 25 o|o del costo de un telegrama simple. Recomendado, el importe de un telegrama de 10 palabras.

Oficinas de ferrocarriles en el Uruguay, despachos simples, $ 2.70 m|n por las primeras diez palabras o fracción, computándose la dirección, la firma y las indicaciones eventuales y pesos 0.20 por cada palabra subsiguiente.

Urgente, tarifa triple; Código, tarifa cuádruple. Código urgente, seis veces el valor de un telegrama simple. Múltiple, pesos 1.50 m|n por cada copia. Colacionado, una sobretasa de 25 o|o del costo de un telegrama simple. Recomendado, el importe de un telegrama de diez palabras.

MATERIALES PARA OBRAS PUBLICAS

Aprobación de licitaciones

Por el Ministerio de Obras Públicas se han aprobado las siguientes licitaciones privadas para la provisión de diversos artículos y materiales:

400 toneladas de piedra granítica con destino a los trabajos que ejecuta la División del Paraná Inferior en Puerto Diamante y cuyo importe asciende a pesos 2.272 moneda nacional, proveyendo dicho material Eugenio Traverso y Cía. A la misma firma se le ha adjudicado la provisión de igual cantidad de piedra granítica con destino al mismo puerto y por la suma de pesos 3.269 moneda nacional. Para la provisión de 23 m3. de pino de tea en vigas con destino a la reconstrucción y reparación de los muelles de ambas márgenes del Riachuelo, adjudicataria la firma Luis D. Spinetto y Cía., por la suma total de pesos 2.222 m|n. Con destino al Depósito Central se le ha adjudicado diversos materiales a las casas Guanziroli y Cía. y Tacchi Hnos., por la suma total de pesos 2.173.35 moneda nacional. Se ha adjudicado a las firmas Reiche y Cía. y Staudt y Compañía la provisión de 24 sillas y un sillón giratorio con destino a la secretaría general de Navegación y Puertos y a la Dirección de Obras y Astilleros del Río de La Plata, por el importe de pesos 384 y 85 moneda nacional, respectivamente, y para cada artículo. Se ha autorizado a la D. G. de N. y P. para que adquiera directamente de la firma E. Roselli y Compañía dos quemadores de petróleo marca "Illcesor", con destino a las locomotoras 21 y 28 al servicio del puerto de Buenos Aires, por un importe total de pesos 800 moneda nacional. Igualmente se ha autorizado a la citada Dirección para que adquiera de la S. A. Hugo Stinnes 404 kilogramos de arandelas por un importe total de pesos 163.63 moneda nacional. Con destino a la Dirección de Obras y Astilleros del Río de la Plata se le ha autorizado para adquirir un juego de aparatos para soldadura y corte autógenos, mediante acetileno disuelto por un importe de pesos 620 moneda nacional, de la compañía Aga, del Río de la Plata.

El nuevo director de la Asistencia Pública se hizo cargo de su puesto

Esta tarde poco después de las 14 horas tuvo lugar en el local de la Asistencia Pública el acto de la toma de posesión del cargo el nuevo director de la Administración Sanitaria y de la Asistencia Pública, doctor Abel Zubizarreta, designado recientemente.

La ceremonia fué presenciada por numerosa concurrencia formada en su mayoría, además del director interino Dr. Bortagaray, por profesores de la Facultad de Medicina, directores de las facultades y dependencias de la comuna y por los jefes y empleados superiores de la administración.

En breves palabras puso en posesión de la dirección de la referida dependencia al Dr. Zubizarreta, en nombre del Intendente Municipal, el secretario de hacienda de esta repartición, doctor Ravignani.

El nuevo director contestó las palabras del referido secretario de hacienda con el siguiente discurso:

Señor Secretario de Hacienda:

Al tomar posesión del puesto de director de la Administración Sanitaria y Asistencia Pública, me embarga un sentimiento, el de la responsabilidad que afronto al asumir tan alto cargo, no solamente por las funciones delicadísimas y trascendentales que el encierra sino también por la colaboración que él significa desde uno de los más altos sitiales en un gobierno comunal, que todas las ideas serán recogidas y discutidas y si son de verdadera utilidad se llevarán a la práctica, no importa de donde haya partido la iniciativa.

Señor Secretario; Señor Director interino: la presencia del Departamento Ejecutivo da un realce especial a esta modesta ceremonia y ella es un augurio para mi futura gestión, ya que para el éxito de ésta me alientan dos cosas: vuestro apoyo y vuestro ejemplo.

Cuento para llenar mi cometido con la buena voluntad de todos. Creo que todo hombre que ocupe un puesto desde el más encumbrado hasta el más modesto, debe llenar íntegras las funciones de ese puesto. En esas condiciones todo el organismo dará el máximum de rendimientos y eficacia y la Asistencia Pública y Administración Sanitaria estarán a la altura de lo que de ella espera toda la población.

Es sobre ese bloque que se empezará a construír. Iniciativas es lo que sobrará, porque para ello no estarán solos el Director y sus funcionarios más allegados. Estará todo el personal técnico y administrativo de la repartición, estará toda la prensa de Buenos Aires; estarán todos los ciudadanos que quieran contribuir al éxito de una obra buena."

Al terminar la ceremonia el doctor Zubizarreta fué muy felicitado por sus numerosos amigos que concurrieron a la misma.

El nuevo director de la Asistencia Pública, doctor Abel Zubizarreta, con un grupo de funcionarios y amigos

pesos moneda nacional, en concepto de haberes por el mes en curso de los retirados de la armada y guerreros del Paraguay.

DIRECCION DEL MATERIAL

El titular de la cartera de Marina esta tarde puso en posesión de su cargo al nuevo jefe de la Dirección del Material, contraalmirante Julián Irízar.

ESTADO MAYOR GENERAL

Mañana, a las 10 horas, asumirá la jefatura del Estado Mayor General de la Armada, el capitán de navío Enrique Fliess.

Al acto hará acto de presencia el ministro de Marina, almirante Domecq García.

PRESIDENCIA DEL CONSEJO DE GUERRA

De acuerdo con las órdenes impartidas por el Ministerio de Marina, mañana tomará posesión de la presidencia del consejo de Guerra para tropa de la Armada, el capitán de navío Luis A. Lan.

ASCENSOS Y NOMBRAMIENTOS EN EL EJERCITO

Por intermedio del Ministerio de Guerra, en los primeros días de la semana próxima se dará a conocer un decreto de ascensos y nombramientos.

Al mismo tiempo se dará destino a los subtenientes egresados últimamente del Colegio Militar de la Nación.

Conscriptos del ejercito de la clase de 1901

Su licenciamiento parcial dará comienzo mañana

Dióse a conocer hoy un decreto del P. E. por el que se ordena el licenciamiento parcial de los conscriptos del ejército, pertenecientes a la clase de 1901.

El licenciamiento de referencia, será hecho de la siguiente manera:

Día 30 del coriente: los regimientos 1o. y 2o. de infantería, licenciarán 100 soldados conscriptos cada uno.

Día 10 de enero: Se licenciará la mitad del efectivo de los conscriptos que tengan en esa fecha los siguientes regimientos que a continuación se mencionan:

3o., 4o., 5o., 6o., 7o., 8o., 9o., 10, 11, 12, 13, 14, 15 (1er. batallón), 16, 17, 18, 19 y 20 de infantería; 2o., 8o., 4o., 5o., 6o., 7o., 8o., 9o., 10, 11 y 12 de caballería; 1o., 2o., 3o., 4o. y 5o. de artillería; 1o. de obuses, 1o. y 2o. grupos de artillería a caballo; 1o. y 2o. grupos de artillería de montaña; 1o., 2o., 3o., 4o. y 5o., batallones de zapadores pontoneros y el 1er. batallón de ferrocarrileros.

Se dispone, además, que el contingente que continúe en las filas será licenciado el 15 de febrero del año próximo, con excepción de los conscriptos pertenecientes a la compañía obrera geográfica, servicio aeronáutico del ejército, secciones radiotelegráficas divisionarias y batallón de arsenales, que lo serán en el mes de marzo de 1923.

CAMBIOS BANCARIOS DEL DIA — A LA VISTA

BANCOS	Inglat.	Francia	España	Alem.	Suiza	Bélgica	Italia	N. América	Brasil
Nación Argentina	44 9|16	11.92	5.49	6.500	4.56	12.95	17.07	116.—	—
Provincia de Buenos Aires	—	—	—	—	—	—	—	—	—
Londres y Río de la Plata	44 11|16	11.70	5.44	5.700	4.56	12.72	16.90	115.50	36.400
Británico de la América del Sud	—	—	—	—	—	—	—	—	—
Español del Río de la Plata	—	—	—	—	—	—	—	—	—
Italia y Río de la Plata	44 ½	11.85	5.47	6.000	4.54	12.90	16.95	116.—	—
Londres y Brasil	—	—	—	—	—	—	—	—	—
Londres y Buenos Aires	—	—	—	—	—	—	—	—	—
Italo-Sudamericano	44 ½	11.85	5.47	6.500	4.55	12.90	17.05	116.—	37.000
Nuevo Italiano	—	—	—	—	—	—	—	—	—
Francés del Río de la Plata	44 ¾	11.85	5.45	6.200	4.54	12.90	17.02	116.60	36.900
The National City B. of N. York	44 11|16	11.65	5.46	5.500	4.55	12.71	16.90	115.50	36.600
Franc. e Ital. de la Amér. del Sur	44 13|16	11.58	5.48½	5.700	4.56	12.58	16.93	116.25	36.300
Anglo-Sudamericano	—	—	—	—	—	—	—	—	—
The First National Bank Boston	44 9|16	11.92	5.48	6.300	4.55	13.—	17.08	115.90	36.800
España y América	—	—	—	—	—	—	—	—	—
Argentino Uruguayo	44 ¾	11.63	5.47	5.700	4.55	12.63	16.90	115.40	36.400
Comercial del Azul	44 ½	11.90	5.48	6.200	4.55	12.95	17.05	116.—	36.900
Galicia y Buenos Aires	44 ⅝	11.83	5.45	6.000	4.53	12.85	16.95	116.60	—
De Córdoba	44 ¾	11.95	5.49	6.000	4.55	13.—	17.10	116.—	37.000
Italo Belga	44 ⅝	11.97	5.47	6.000	4.54	13.—	17.05	115.80	—
Holandés de la América del Sud	44 ¼	11.81	5.43	6.050	4.59	12.85	16.95	116.90	36.500
The Royal Bank of Canadá	—	—	—	—	—	—	—	—	—
American Foreign B. Corporation	—	—	—	—	—	—	—	—	—
Alemán Transatlántico	44 9|16	11.93	5.48	6.400	4.54	12.98	16.98	115.90	36.800
Germánico de la América del Sud	44 ¾	11.75	5.44	6.100	4.52	12.82	16.88	116.80	36.700
The Yokohama Specie Bank. Ltd.	44 ¾	11.60	—	—	—	—	—	115.50	—

LOTERIA NACIONAL

SORTEO DE HOY

CON $ 800.000

3833

Con $ 50.000

2091

Con $ 20.000

7642 11583

Con $ 10.000

1169 2938 4150 6358 23520
30693

Con $ 5.000

12104 13491 16011 21818 25039
21983 25281 26577 30832 35092

Con $ 2.000

16866 21303 19916 31336 8979
4225 32662 10680 15653 14027
18171 41059 35061 34334 3691
1488 5969 15294 5731 25840
7237 11383 8690 12792 12404
23176 24368 34858 15481 18152
25473 21758 40913 2745 3348
22375

Con $ 1.000

25432 33432 18663 3512 38321
34218 4609 7051 8158 12621
13244 24195 9498 38106 37935
34576 12915 36260 17154 41711
31101 11187 27199 9022 6698
12660 24000 29945 30387 13217
9222 16940 2405 27483 25873
33502 25730 17058 35944 27068
26517 25382 6894 19689 27559
33721 7864 22478 25265

Con $ 500

17165 28219 14907 27186 3239
15053 13956 18953 6339 7187
8286 32938 10192 12634 6941
23422 24268 21950 23308 6909
4935 39641 38388 8978 27487
19313 16621 21820 31044 28859
37841 5470 25079 37801 37745
12411 32458 30738 2826 42647
30758 1391 1492 14069 18111
13032 1121 12315 13700 13125
35573 32744 7210 17418 13416
9932 31562 18078 19012 25189
33005 30997 5889 24654 22165
37517 2233 32587 20911 4796
42595 11469 12634 3623 8159
23950 23606 39432 5131 10394
39538 34987 9203 18351 4836
42362 39020 4624 27309 23660
29469 26943 5535 14403 13871
3275 17317 2693 27906 18548
34494 6593 27501 32598 8714
20852 33614 24066 22398 17237
12142 39195 16369 32092 40123
30345 7519 13474 9686 29866
8236 6146 23412 8304 30063
11525 29103 3024 16789 3425
9918 23416 10425 28563 18465
41238 26030 16549 39768 4534
19851 25737 19845 29950 9953
26599 35993 39220 23430 12813
10645 17089 5314 33098 15884
22837 37223

Con $ 200

1631 24870 31567 34323 9081
30150 1998 12381 7612 11056
16159 1792 15094 23702 21414
17953 13140 8024 5424 38450
3440 26849 16561 21901 38242
2641 26077 11901 8933 4500
36968 23472 28032 35507 14139
19060 10367 8370 19071 29774
7126 30476 28268 41659 38012
14690 35126 3931 8217 38379
7281 33933 26509 2639 31387
32693 18143 30147 36320 10507
20304 28012 33755 15155 21199
18090 15461 16187 26093 25199
1674 9579 38776 41110 2402
39623 13984 28694 33329 1615
9031 23652 1560 18174 5112
12897 18543 11282 24996 38378
31288 23607 20313 26709 31674
11312 37289 32515 41127 20796
34410 2039 34739 11495 42090
31767 2325 21377 10569 32837
6954 7215 17539 42512 24834
36530 4149 10350 31864 37859
9141 6324 19419 13450 42211
30031 40579 21999 9503 37708
2369 27815 18794 4282 5716
19537 22839 17167 10257 20174
2009 39675 34705 40263 24796
10158 13169 14841 6725 28609
35658 39464 38095 1576 10547
4982 18984 33290 27232 3916
36841 21869 34390 25456 24399
34038 9475 16806 30683 24235
19519 16569 21487 23008 39724
3439 34556 29912 8131 31619
7565 37153 28338 6394 11190
36794 34896 24081 33730 31153
32993 29632 27416 34506 24072
28951 32074 20972 30223 17650
19241 35193 23743 22646 41677
34135 30708 14691 39912 6993
13515 18987 31868 19388 4707

Con $ 100

1
374 416 149 234 503 297 042 465
702 500 582 147 341 203 742 033
833 079 180 797 596 241 007 265

2
729 875 865 022 418 246 003 602
480 252 350 655 541 420 650 777
650 627 920 115 624 495 850

3
696 162 682 952 513 402 843 358
012 318 194 061 841 003 938 990
645 916 664 665 705 746

4
029 674 195 176 961 267 210 740
079 976 273 034 577 174 351 332
509 111 870 499 214 245

5
913 340 252 194 607 381 689 926
572 517 633 907 081 893 946 146
903 086 095 473

6
587 149 061 280 529 770 951 060
696 122 161 029 871 413 780 694
482 310 801 630 867 111 917 646

7
436 533 495 421 124 116 962 360
027 406 029 454 069 573 843 597
471 458 635 551 796 499

8
032 179 435 666 628 867 707 571
320 820 288 553 069 044 285 015
557 405 615 163 045 085 760

9
061 231 251 419 470 899 864 800
255 726 348 398 709 282 840 811
569 975 510 236 207 300 489 171

10
593 934 120 591 966 400 112 720
314 640 620 572 497 949 300 862
509 771 538 221 944 798 382 490

11
760 977 687 976 784 957 694 690
417 552 414 673 683 817 794 177
047 438 793 576 102 797 705 830

12
205 015 510 905 082 813 349 483
271 604 016 596 327 418 744 906
676 663 588 192 318 990 355 653

13
505 909 561 148 764 083 910 126
562 657 318 702 709 981 259 843
877 018 981 804 490 860 990 144

14
936 335 609 593 945 876 053 899
128 644 268 711 916 648 873 995
909 310 505 975 910 890 639 493

15
574 288 891 664 012 405 658 696
559 095 580 174 327 170 882 928
363 621 820 194 906 815 999 515

16
785 418 138 279 180 002 661 692
842 147 059 437 275 205 459 603
497 774 880 736 094 836 529 144

17
066 598 007 372 186 565 911 172
144 852 518 002 681 573 794 046
741 950 509 263 050 998 767 688

18
371 508 139 525 655 244 694 412
489 626 261 913 569 330 485 353
648 923 509 159 629 186 543 613

19
772 676 451 865 143 031 705 359
828 979 906 550 339 133 619 598
191 216 956 212 676 933 561 615

20
848 333 061 965 382 977 227 481
642 461 103 544 500 149 950 186
741 975 070 817 144 116 693 850

21
426 202 743 092 600 931 707 971
205 030 353 639 387 099 537 224
387 640 550 110 747 863 744 539

22
516 201 250 229 822 424 112 625
193 996 866 798 911 400 965 325
141 687 754 594 720 263 747 533

23
568 129 114 838 641 467 129 700
835 202 041 528 912 349 857 791
051 727 383 534 236 151 661 311

24
559 115 171 704 839 209 083 216
716 061 002 979 019 082 223 887
608 581 218 169 771 394 223 174

25
285 362 498 200 359 662 074 061
760 092 220 104 739 491 034 939
010 717 137 367 186 483 816 009

26
061 447 714 015 280 009 858 934
828 913 524 150 099 008 178 649
998 019 471 777 890 614 881 014
402 379

27
166 627 315 338 366 378 377 331
743 287 730 392 465 135 411 727
469 644 515 331 365 786 778 006
006 375 741 609

28
680 125 523 247 747 207 260 455
850 329 274 067 052 430 989 031
510 371 688 721 105 890 344

29
262 607 806 900 475 903 008 200
047 230 839 936 454 005 123 131
051 354 531 351 287 413 015 431
750 408 536 131

30
471 532 708 035 529 031 291 101
711 349 230 633 158 407 771 096
620 257 574 416 059 308 847 764
037 508 243 952 282 544 862 942

31
028 362 740 525 390 049 141 154
353 771 790 532 447 760 279 245
698 945 731 289 985 100 500

32
394 379 283 925 605 053 029 741
608 018 972 420 287 539 955 880
848 182 142 406 176 430 952 641
423 646 733

33
543 547 276 467 867 844 734 121
287 031 285 457 446 282 170 046
809 232 878 399 286 220 077 120
461 119 568 110 281 315 899 617

34
760 743 134 659 346 229 374 510
726 067 461 438 665 475 488 911
317 121 684 781 369 319 874 343
155 545

35
717 406 934 622 175 520 740 939
378 443 091 142 978 724 581 313
695 537 485 151 298 771 000 682

36
582 570 298 541 423 579 363 458
620 944 075 357 613 795 055 109
540 865 144 149 972 230 367 025

37
000 533 887 023 800 075 994 445
033 568 432 302 553 317 195 976
537 997 506 036 451 978

38
953 479 248 025 615 335 099 683
609 943 905 695 773 823 204 083
534 452 463 997 790 906

39
325 969 320 910 973 579 843 618
737 496 584 134 797 942 477 362
505 339 575 602 425 714 511 613

40
179 400 997 966 136 636 511 251
258 077 329 032 264 424 672 680
558 087 241 936 909 115 759 873

41
611 193 699 268 975 419 082 363
443 717 943 272 697 934 669 787
887 848 267 160 649 151

42
811 943 205 370 102 771 825 507
220 797 342 830 536 450 393 463
764 514 096 035 334 530 357 031

TRIBUNAL DE VISTAS

Su composición en 1923

A los efectos establecidos en el decreto de 7 de febrero de 1917, el presidente de la República ha designado para formar el Tribunal de Vistas de la Aduana de la Capital, durante el año 1923, a los vistas señores César A. Ceriani, Pedro Figueroa Alcorta, César Aguirre Paz, Enrique Argerich, Daniel Gowland y José Florido, como miembros titulares; y como suplentes a los señores Julio Idoyaga Molina, Carlos Rodríguez de la Torre y Ernesto Dubourg.

CAMINO DE ACCESO AL PUEBLO D. ORDOÑEZ

Los pobladores, comerciantes, estancieros y colonos del pueblo de Ordóñez, se han dirigido al ministro de Obras Públicas, doctor Loza, pidiéndole el arreglo del nuevo camino que da acceso a ese pueblo por la parte Norte, en una extensión de veinte kilómetros, cruzado éste por los campos La Remonta, La Moderna, La Lagunita, La Salada, Colonia Rodríguez, Los Encadenados y Monte el Toro.

Expresan los peticionantes que el referido camino aporta mucha utilidad a los habitantes de esa región, porque es el único que comunica a esa zona por el norte de la expresada estación.

El doctor Loza ha pasado la solicitud a informe de la Dirección General de Puentes y Caminos.

Gastos de inspección sanitaria

Depósito que deberán hacer las fábricas

Por el departamento de Agricultura se dictó un decreto modificando el artículo 4 del decreto de 18 de agosto de 1920, como sigue: "Las fábricas de productos sometidos a la jurisdicción sanitaria federal, depositarán en la Tesorería General de la Nación, del 1 al 5 de cada mes, por concepto de gastos de inspección, la suma de 2 pesos por tonelada de productos elaborados en el mes anterior, excluyendo la leche.

Los tambos y las cremerías que elaboran menos de una tonelada abonarán los gastos proporcionalmente".

Noticias Municipales

GESTIONES TENDIENTES A EVITAR LAS INUNDACIONES DEL ARROYO MALDONADO

En su última asamblea ordinaria, la comisión directiva de la sociedad de fomento "25 de Mayo", resolvió gestionar ante las autoridades edilicias la adopción de medidas tendientes a evitar las inundaciones periódicas del arroyo Maldonado, las que ocasionan considerables perjuicios a los vecinos de la zona noroeste de Villa Sarsfield.

Algunas de esta inundaciones, sobre todo las que hubo en 1914 y en el invierno del corriente año, se produjeron de noche, obligando a los damnificados a abandonar precipitadamente sus modestas viviendas, en

las cuales el agua llegó a una altura de varios metros.

Publicamos a continuación la nota elevada con este objeto por la asociación al señor Intendente Municipal.

"Señor Intendente Municipal de la capital federal, doctor don Carlos M. Noel. — S|D. — De mi consideración:

La sociedad que presido, en su sesión del día 3 del corriente, ha resuelto dirigirse al señor Intendente para solicitarle adopte las medidas necesarias con el objeto de evitar las inundaciones que se producen en el arroyo Maldonado desde la calle Segurola hacia el Oeste.

Dichas inundaciones son producidas, señor Intendente, por el estrechamiento que sufre el cauce del mencionado arroyo dentro de los terrenos pertenecientes a la "sucesión de don Manuel Rocca".

Sin más reitera al señor Intendente las seguridades de la consideración más distinguida. — (Firmado). R. J. Devoto, presidente; J. M. Santiago, secretario".

PRO SANCION DE LA LEY DE EMISION DE BONOS DE PAVIMENTACION

Suscripta por un número grande de vecinos, fué presentada a la intendencia municipal una nota, en la que piden que sea sancionado cuanto antes el proyecto de ley sobre émisión de bonos de pavimentación y liberación de cantidades adeudadas por concepto de las multas de 2 o|o mensual con motivo de la mora en el cumplimiento de los respectivos servicios, cuya liberación se hace en favor de los deudores que satisfacieran el importe atrasado de los pavimentos dentro de 90 días de la sanción de dicha ley.

Concejo Deliberante

LA SESION DE AYER — SANCION DE DOS DUODECIMOS — RESULTADOS DE UNA INVESTIGACION—OTROS ASUNTOS

Con asistencia de 16 de sus miembros y la presencia del secretario de Hacienda del Departamento Ejecutivo, doctor Ravignani, sesionó ayer el cuerpo deliberativo municipal.

Iniciada la sesión, el doctor Tedín Uriburu pronunció unas palabras de homenaje a la memoria del sabio Pasteur, con motivo del centenario de su natalicio.

Después de un breve debate, fueron sancionados dos duodécimos del presupuesto y ordenanza general de impuestos del corriente año, para los dos primeros meses del año próximo.

Como se mocionara en el sentido de que se considerará el despacho de la comisión investigadora en las denuncias formuladas por un ex concejal contra el D. E., así se resolvió.

Las denuncias aludidas fueron estudiadas por la comisión, basada en los siguientes puntos:

1o. Demora en la adquisición de ambulancias - automóviles para la Asistencia Pública. 2o. Provisión de camiones-automóviles para obras públicas. 3o. Licitación para la construcción de chimeneas en los hornos incineradores de basuras. 4o. Denuncia del señor David Tessieri contra la dirección de alumbrado, sobre pagos indebidos a las compañías de electricidad y gas.

El despacho de la comisión investigadora resolvió:

En cuanto al 1o., 2o. y 3o. puntos, devolver los expedientes respectivos al D. E. por no hallarse en los mismos las incorrecciones denunciadas.

Referente al punto relacionado con las denuncias formuladas contra la dirección de alumbrado, se dispone pasar los antecedentes a la cuarta comisión de control para que asesorada por peritos técnicos, proceda a estudiar las actuaciones.

Este despacho fué fundado por el concejal Iribarne y aprobado.

Se autorizó, a pedido del secretario de Hacienda, doctor Ravignani, a la intendencia municipal a mantener cuadrillas de obreros contratados para la reparación de diversas obras en los mataderos, hopistales, plazas de ejercicios físicos.

Quedó sancionada la orden del día No. 26, a excepción del asunto No. 11.

No habiendo quorum, se levantó la sesión, siendo las 20.55.

A la hora de costumbre, volverá a reunirse esta tarde el Concejo Deliberante.

PRIMERA EDICION

29 DE DICIEMBRE DE 1922

EN SU PUESTO

Ha terminado la inútil incidencia promovida en el Senado Nacional con una manifiesta intención política, que pudo tener consecuencias de enorme trascendencia. Y ha terminado bien, con la victoria categórica de las instituciones.

El presidente doctor Elpidio González, sin recurrir a la retórica vacía, ni a las actitudes melodramáticas que suelen decorar los episodios parlamentarios, estuvo desde el primer momento en su puesto.

Hubo en su conducta a través del breve y desorbitado proceso, ponderación y serenidad. Hombre que ocupa un sitial elevado, que no le viene de los acomodos ni de los triunfos efímeros que crean los accidentes parlamentarios sino de ley y del pueblo, no se alarmó de la artificial borrasca fraguada en el obscuro conclave. Se ajustó a la ley y a la verdad, y frente a la actitud retadora, opuso la tesis sencilla de la propia estimación. Sin ella, el conflicto habría cobrado la importancia que alguien tan irreflexiva como temerariamente quiso imprimirle y éstas serían las horas en que el país tendría que apretarse el corazón, en presencia de un espectáculo denigrante para la cultura argentina y deprimente para sus instituciones. La elevación espiritual del doctor González ha evitado la nota ingrata. Un ejemplo de tino y de juicio; de respeto al orden y a los principios republicanos como ese que acaba de caracterizarlo ante el juicio público, estaba haciendo falta en estos momentos de vulgares y medrosas especulaciones de política utilitaria.

El presidente está en su puesto después de la borrasca como lo estuvo antes y durante ella: con toda dignidad. Y de su gesto, sencillo, elevado por la interpretación exacta de la verdad, queda una enseñanza duradera, que desvanecerá en el ridículo los efectismos del triunfo ilusorio simulados por una votación que no ha justificado procedimientos, que ni los ha dignificado siquiera.

Terminada, pues, la cuestión que se planteó en forma inusitada, podemos repetir para honor del país: el presidente del Senado está en su puesto.

Sólo hemos de lamentar los resultados de la jornada, en la cual se han despedazado principios y tradiciones políticas que eran el acero glorioso del partido radical. Porque en efecto, el radicalismo verdadero, el que no se ha improvisado en las mareas del éxito, ha contemplado con pena esa erratil andanza de algunos de sus representantes conspicuos, abrazados con los del "régimen" que combatiera toda su vida. Malaventurada alianza forjada para crear una situación difícil a un correligionario caracterizado por el hecho de haber estado con la ley, el radicalismo no la olvidará. Pese a su tolerancia, a la amplitud de su espíritu a la libertad que acuerda el desenvolvimiento sin trabas de las ideas y que hicieron de su autoridad una cosa magnánima, tradicional, esta vez ha sentido en carne viva, en lo más íntimo de su orgullo cívico el desgarramiento de su moral. Al puntualizar los hechos no podemos en nombre del deber y de la tradición, permanecer sordos ante la protesta que conmueve el espíritu de un partido, cuya grandeza abonada con abnegaciones llevadas hasta el martirio, rechazó siempre el contubernio tramado en la sombra y mucho más con el enemigo que abatió a fuerza de mantener íntegro e incólume el credo puro, razón de su lucha y de su vida.

"La Nación" y el caso de San Juan

Habla "La Nación" del episodio sanjuanino pero se guarda cuidadosamente de abordar su punto fundamental. Ni una palabra consagra a la proclamación hecha por el llamado "bloquismo" recaída en la persona de un encausado. Es un esfuerzo de blondinismo que exhibe las dotes acrobáticas adquiridas por el pulpo máximo al cabo de largas experiencias y continuas prácticas. Una columna de cháchara frondosa, de verbosa "blague" para eludir el pronunciamiento que debe emitir como corresponde a su categoría periodística.

Mas la "blague" de "La Nación" no embauca a nadie. Se trasluce claramente su miedo a dar una opinión precisa y clara sobre el afrentoso lance sanjuanino. De ahí que se esquive en gambetas y regates dialécticos refiriéndose largamente a la naturaleza y condiciones del radicalismo de aquella provincia para llegar a conclusiones tan anodinas como alejadas de la cuestión. Por lo demás, la respuesta no es difícil. El radicalismo de San Juan, el único radicalismo se abstiene por razones perfectamente fundadas y extrañas al cambio de interventor. Que otros vayan al comicio invocando una representación radical usurpada y espurea sólo nos interesa en cuanto tiende a crear confusiones inaceptables. Hay, empero, diferenciaciones bien perceptibles. El radicalismo siempre repudió con horror y repugnancia el crimen político. Cuando fué a la revolución lo hizo como supremo recurso para salvar la verdad de las instituciones y el decoro cívico de la Nación. Si vertió sangre— más abundante la de los suyos que la del adversario—lo hizo en los cantones y en los combates revolucionarios, de frente, entregando las vidas de sus afiliados como quien rinde un holocausto en el altar de la patria. Y ni en el momento de lucha más apasionada, dejó de cuidar las vidas de sus adversarios, poniéndolas al amparo de las reacciones populares que las amenazaban.

Esa es la línea moral del radicalismo, del que se abstiene cuando no puede actuar en los comicios de acuerdo con las estipulaciones de la Constitución. Ese otro que mata gobernadores y exalta encausados con el silencio cómplice de "La Nación", no es, no ha sido ni puede ser radicalismo. He ahí diferencias que el pulpo máximo no puede dejar de distinguir. Su confusión no es hija de la ignorancia sino de la mala fe. Mejor dicho, es una táctica para esquivar una manifestación que elude por pusilanimidad rayana en cobardía. Ello resalta muy bien en su larga e insulsa "blague" editorial, ejemplo y espejo de blondinismo periodístico.

Los interventores jueces

Se reedita hoy la eterna censura contra los nombramientos de interventores recaídos en el alto personal de la Justicia.

No se ha efectuado ninguno, bajo el actual Gobierno, que se encuentre en tales condiciones, de suerte que la referencia alude a la práctica de la Administración precedente.

Y ésta fundamentó con alto criterio político las designaciones de aquellos magistrados, entendiendo ofrecer por su concepto el máximum de las garantías exigibles, dado el carácter de las funciones que iban a desempeñar.

La experiencia confirmó dichas previsiones de la manera más cumplida, de suerte que no cabe hacer la cuestión estrecha que se insiste en plantear para suprimir aquella práctica: si los jueces abandonan temporariamente su ministerio de tales, prestan un servicio eminente a las instituciones, aunque deban ser suplidos por otros jueces en las tareas ordinarias, que nunca se suspenden hasta perjudicar los intereses que están a su cuidado.

El actual Gobierno ratificará o no esta línea de conducta, pero los beneficios que su adopción ha reportado no pueden ser, en verdad, desconocidos.

La reincidencia

Y bien: no ha habido tal desagravio. La votación de ayer es la misma votación del día 22, que comportara el desconocimiento de las prescripciones reglamentarias del Senado. Si ayer ha tenido fuerza de resolución por haber actuado en "quorum" la Cámara, nada quita al acto su carácter de flagrante violación, sin que sea lícito argüir que la medida importa una modificación tácita al Reglamento por cuanto éste, según sus expresas disposiciones, no puede ser reformado sobre tablas sino por medio de un despacho especial de comisión, que debe seguir el tramite común a todos los proyectos.

El Senado, pues, ha transgredido su propia ley interna, y lejos de importar el procedimiento un desagravio, con relación a la actitud del Presidente, pone de relieve, por contraste, la severa integridad de éste mismo, cuadrado frente a la decisión arbitraria del Cuerpo. Ahí quedan los artículos violados, como un espectro acusador, rondando la conciencia de quienes se han prestado a pasar sobre ellos sin empacho.

No se ilusione la alta Cámara. Un desagravio más de este carácter habrá dado cuenta de ella, en el concepto de la majestad de que se estima guardadora. Y entonces los votos holgarán. Esta reincidencia la coloca en un plano inclinado hacia el abismo.

La situación europea

La actitud intransigente de los delegados turcos hace temer el fracaso de la Conferencia de Lausana. Los otomanos no quieren ceder en las cuestiones de Mosul y de las capitulaciones. Esta tirantez ha aumentado hasta adquirir caracteres de extrema gravedad al tratarse ayer de la situación de los extranjeros en Turquía. Da una idea de lo delicado del estado de cosas existentes el hecho de haber Inglaterra enviado de nuevo a Constantinopla gran parte de su escuadra.

Parece que los turcos desean ganar tiempo. Esperan ellos que Inglaterra y Francia no se pongan de acuerdo en la Conferencia que se reunirá en París el 2 de enero. Ese desacuerdo produciría un retorno de Francia a su política turcófila de hace algunos meses.

Hay que convenir en que las esperanzas de los otomanos no carecen de fundamento. Francia está empeñada en no dar respiro a Alemania sin que antes ofrezca toda clase de garantías. Los franceses parecen resueltos a ocupar nuevos territorios alemanes, con el consentimiento de los ingleses o sin él. Actualmente se disponen a apoderarse de ciertos bosques germanos de propiedad del Estado, en vista de que Alemania ha suspendido las entregas de madera.

Es casi seguro que la Gran Bretaña se opondrá esta vez, como siempre, a la ocupación de nuevos territorios. Esto causará una nueva divergencia franco-británica.

Las perspectivas no son muy halagüeñas. El señor Mussolini ha declarado que no irá a París. Se dice que esta actitud del "leader" fascista se debe a que no hay seguridad de llegar a un resultado positivo en la conferencia que se celebrará en la capital francesa.

Hemos estado, pues, acertados al manifestar más arriba que las esperanzas de los turcos son fundadas.

CARNET del VIAJERO

Museos, Bibliotecas y Paseos

MUSEO NACIONAL DE BELLAS ARTES. — Arenales 654. — Abierto todos los días, de 9 a 12 y de 13 a 16.30.

MUSEO HISTORICO NACIONAL — Defensa 1600. — Abierto todos los jueves, domingos y días de fiesta, de 13 a 17.

MUSEO MITRE. — San Martín 336.— Abierto todos los días, de 13 a 17.

MUSEO AGRICOLA. — Santa Fe 3200.

NUEVO MUSEO DE MINERALOGIA Y GEOLOGIA. — Maipú 1241.—Abierto al público los días hábiles, de 13 a 17. Los sábados, de 9.20 a 11.30.

MUSEO NAVAL.—Florida 801—Abierto los jueves y domingos, de 13 a 18.

MUSEO ETNOGRAFICO—Viamonte 430 Abierto los martes y viernes, de 13.30 a 16.30.

MUSEO NACIONAL DE HISTORIA NATURAL—Perú 208.—Abierto los lunes y jueves, de 10 a 16.

JARDIN ZOOLOGICO — Las Heras esquina Av. Sarmiento (Plaza Italia). — Abierto todos los días de 7 a 17.

BIBLIOTECA NACIONAL.—México 564. —Abierta todos los días, menos los de fiesta, de 12 a 17 y de 21 a 23.

BIBLIOTECA POPULAR DEL MUNICIPIO — Corrientes 1615. — Abierta todos los días, de 13 a 18.30 y de 21 a 23.

BIBLIOTECA DE LA FACULTAD DE

BIBLIOTECA NACIONAL DE MAESTROS.—Rodríguez Peña No. 935.— Abierta al público todos los días, de 8 a 22, (horario continuo). Sábados, de 8 a 12.

BIBLIOTECA DE POLICIA — Moreno esquina Cevallos. — Días hábiles, de 12 a 23 horas.

BIBLIOTECA DEL COLEGIO DE ABOGADOS—Palacio de Justicia, 7o. piso. — Abierta todos los días hábiles (menos los sábados), de 16 a 17.

BIBLIOTECA NACIONAL DE MARINA. — Florida 801. — Abierta de 9 a 12.

BIBLIOTECA DE LA FACULTAD DE CIENCIAS ECONOMICAS. — Horario: de 8 a 12 y de 13.30 a 23. Sábados, de 8 a 12 y de 15.30 a 19.30.

Espectáculos

TEATROS

COLISEO — Compañía lírica italiana dirigida por el maestro Bruno Mari. —Hoy, a las 21: La Forza del Destino.

OPERA. — Compañía argentina de comedias Roberto Casaux. Director artístico, Joaquín de Vedia. — Hoy, a las 21.15: Primer Amor ¿Trabajar? ... ¡Nunca!

AVENIDA —Compañía española de operetas y zarzuelas. Empresa, H. Sierra. — Hoy, a las 21: El Gran Bajá. A las 22: Las Hijas del Placer y presentación de Carmen Tolosa. A las 23.15: El Paraíso Perdido.

SAN MARTIN — Compañía de sainetes [illegible] y comedias Arata-Simari-Franco. — Hoy, a las 18 y a las 21: La Oración de la Tarde. A las 22: Criollos, Gringos y Judíos. A las 23: Tiene Razón... Pero [illegible] Preso.

NUEVO — Compañía lírica italiana. Maestro concertador y director de orquesta, Ferruccio Cattelani.—Mañana sábado, inauguración de la temporada, con la ópera Otello; protagonistas: Fortunato de Angelis, Elvira Galeazzi (Desdémona), Luigi Francesconi (Yago).

APOLO — Compañía cómico nacional César Ratti.—Hoy, a las 18.15, a las 21 y a las 23: Los Amores de Palito A las 22: ¿Qué Tendré yo en la Mirada?

NACIONAL—Compañía nacional de sainetes, comedias y zarzuelas. Director P. E. Carcavallo. — Hoy, a las 18: La Rosa de Hierro. A las 21: Escalera Real. A las 22, estreno: Doctor. A las 23.15: La Rosa de Hierro.

SMART PALACE. — Compañía argentina de dramas y comedias Cassnell(?)-Lliri-Mansilla. — Hoy, a las 21.45, estreno: El Carnaval de los Niños.

BUENOS AIRES — Compañía de gran guignol Rivera-De Rosas.—Hoy, a las 18.15 y a las 22: Mienten los Hombres. A las 21: En la Morgue. A las 23: El Bailarín de la Señora.

MARCONI — Compañía de revistas, operetas y variedades R. Tignani.— Hoy, a las 21: Gran acto de variedades. A las 22.15: Dove Andremo a Finire? A las 23.15: La Tómbola y acto de variedades.

COMEDIA — Compañía cómica española Miguel Lamas. — Hoy, debut de la primera tiple cómica Rosario Pacheco. A las 18.15: Mariquita Pispajo. A las 20.45: Las Corsarias. A las 22: El Amor de los Amores, por Rosario Pacheco y tenor Del Pozo. A las 23. Sanatorio del Amor.

MAYO — Compañía Salvador Ferrer.— Hoy, a las 18.15: La Rabalera. A las 21: Cambios Naturales, estreno: La Invencible, Gigantes y Cabezudos.

EXCELSIOR — Compañía Nacional La Porteña.—Hoy, a las 18: La Borrachera del Tango. A las 21, a beneficio del 1er actor Enrique Giacobino: Hasta la Laucha Más Floja Hace un Aujero en el Queso, La Borrachera del Tango, ¿Qué Hacés de Noche?

AMERICA — Compañía Italiana Cavalli-Piacentini. — Hoy, a las 18.30: El Lobo de Mar. A las 21: In Galera. A las 22: Tosca.

HIPPODROME — Mañana debut de la compañía nacional tradicionalista con el drama criollo Juan Moreira. Gran fiesta campestre. Pericón Nacional bailado por 20 parejas.

VARIEDADES Y CIRCOS

CASINO — Maipú 336. — Hoy, a las 21: gran éxito de Los 3 Neiss, Roginski, Delfy, Les Anauges, Eclflero, Rellow, Landon y Landon y toda la compañía.

FLORIDA — Galería Güemes. — Hoy éxito de Teresita Zazá y Carmelita Delgado. — Casamiento velado. Las puertas cerradas, Periquete busca colocación, Semanario Ford No. 14.

[illegible] — L. N. Alem y [illegible] — Hoy, desde las 20.30: [illegible] de Los 5 Rainats. La [illegible] teatro, biógrafo, orquesta típica, bandas de música y otras diversiones.

NOTA — Para los Cinematógrafos ver la página de Teatros.

Servicio telegráfico especial para LA EPOCA

(De la United Press, Agencia Havas y nuestros corresponsales)

Hoy se reunirá el gabinete británico para tratar la cuestiòn de las reparaciones

LAS OPERACIONES EN MARRUECOS

Combates en Tizziazza

La cuestión de las reparaciones

LONDRES, diciembre 29 (A. Havas). — En su número de hoy "The Daily Express" anuncia que en la reunión de gabinete que se celebrará hoy se aprobará el plan del gobierno que se refiere a la solución del problema de las reparaciones.

La subscripción en favor de los damnificados por el terremoto de Chile

PARIS, diciembre 29 (Agencia Havas). — El ministro de Chile señor Quezada, escribió al gobernador del Banco de Francia agradeciendo el magnífico impulso dado a la subscripción en favor de los damnificados por el último terremoto de Chile, agregando que, al inscribirse primero en la lista, el Banco hizo un gesto capaz de fortificar aún más la amistad que liga a Chile con Francia y de la cual Chile está tan orgulloso.

El estado de sitio en el Brasil

RIO DE JANEIRO, diciembre 29 (Agencia Americana) — Como informamos en oportunidad preocupa en los círculos políticos cual será la actitud del parlamento con relación al estado de sitio solicitado por el anterior gobierno a raíz de los sucesos de julio.

Se asegura que el congreso por propia iniciativa, resolverá prorrogar el imperio de esa resolución, imperio que está marcado hasta el 31 del corriente mes.

RIO DE JANEIRO, diciembre 29. (Americana) — La comisión de justicia de la Cámara de Diputados presentó dictamen aconsejando la aprobación de todos los actos realizados por el anterior gobierno, durante el estado de sitio.

El vuelo Nueva York-Río de Janeiro

RECIFE, diciembre 29 (Agencia Americana). — El consulado norteamericano en esta capital recibió un telegrama de los aviadores Hinton y Martins, comunicándole que van a hacer todo lo posible para llegar en el día de hoy a ésta.

A pedido del aviador Martins, el citado consulado telegrafió al ministrod e Marina de su país solicitándole, el envío por el primer vapor de cinco planchas de amelhite de diez metros de ancho, para cubrir las alas, en vista de que el mar en Bahía Formosa ha partido las paletas de las alas de estribor.

La presidencia del estado de Río de Janeiro

RIO DE JANEIRO, diciembre 29 (Americana). — Con la concesión del habeas corpus en favor de los doctores Raúl Fernández y Arturo Costa para que puedan asumir la presidencia y vicepresidencia del estado de Río de Janeiro, dictada por el supremo tribunal de justicia, se considera liquidada la cuestión planteada en este estado por la oposición.

El presidente del Tribunal de Relación del mismo estado, por de pronto ha convocado a sus compañeros de tribunal, para una sesión extraordinaria que se celebrará el 31 del corriente, para dar posesión del mando a los aludidos candidatos.

En consecuencia se cree que el congreso nacional, no dictara ninguna resolución ni procedimiento, a la espera de que la asunción del os doctores Fernandes y Costa, se haga bajo el amparo de la resolución judicial y sin ninguna dificultad que obligue al poder federal a intervenir en la cuestión.

El comandante Franco

MADRID, diciembre 29. (United Press). — Ha dejado de pertenecer a la legión extranjera el comandante Franco, siendo destinado a la guarnición de Oviedo. El comandante Franco se ha distinguido en diversas ocasiones siendo laureado a raíz de muchos combates.

Fallecimiento de Mr. Baring

LONDRES, diciembre 29 (United Press). — Falleció Wyndham Baring, director gerente de la firma Baring Broothers y director del ferrocarril Gran Sud de Buenos Aires.

LONDRES, diciembre 29 (A. Havas) — "The Dialy Chronicle" anuncia que, a consecuencia de una operación de apendicitis, falleció el conocido banquero Mr. Windham Baring, quien residió varios años en la República Argentina y que se hallaba estrechamente relacionado con los círculos bancarios de Buenos Aires.

Un artículo de "Le Temps"

MADRID, diciembre 29. (United Press). — El ministro de Estado, don Santiago Alba, conferenció con el embajador francés, lamentándose del artículo aparecido en "Le Temps" donde se relatan las últimas agresiones en la zona española de Marruecos, llegando a la exageración de describirlas como verdaderas batallas.

Renuncia del ministro de gobierno de Colombia

BOGOTA, diciembre 29 (United Press)—Renunció el ministro de gobierno doctor Jiménez López, siéndole aceptada la renuncia por el presidente de la República señor Ospina. Se anuncia una reorganización en el gabinete.

El canje de las ratificaciones del protocolo de Wáshington

WASHINGTON, diciembre 29 (U. Press) — El canje de las ratificaciones del protocolo de Wáshington, por los embajadores de Chile y Perú, debe efectuarse el 15 de enero, teniendo lugar la ceremonia en la Unión Panamericana. Es probable que haya conversaciones preliminares en privado entre los señores Athieu, Pezet y Rowe, para arreglar los detalles.

La lucha en Marruecos

MADRID, diciembre 29. (United Press). — Un parte oficial sobre las operaciones en Marruecos dice que hubo ligeros encuentros en las posiciones de Tizziazza, siendo rechazado el enemigo. En las inmediaciones de Xauen se volcó un autocamión, por causa de un desprendimiento de tierras, resultando un teniente muerto y ocho soldados heridos de gravedad.

La enfermedad de Sarah Bernhardt

PARIS, diciembre 29 (U. Press) —Al parecer se ha abandonado la esperanza de que madame Sarah Bernhardt pueda aparecer en la representaciùn de la obra de Sacha Guitry, pues Guitry escribe una carta a "Le Figaro" anunciando que Henriette Roggers está estudiando el papel correspondiente.

Aumento de las tarifas postales alemanas

BERLIN, diciembre 29 (United Press)—Para hacer frente al déficit de correos las tarifas postales que aumentaron al doble el 15 de diciembre serán de nuevo aumentadas al doble para el 15 de enero, con lo cual llegan pues a un promedio de quinientas veces más que antes de la guerra.

Servicio de navegación entre Rusia y los Estados Unidos

NUEVA YORK, diciembre 29 (U. Perss) — El abogado de la Rusia del soviet, r. Charles Recht, manifiesta que el soviet está negociando el restablecimiento de un servicio de vapores entre Rusia y los Estados Unidos. Declinó dar detalles sobre el particular, pero es creencia de los centros navieros que reanudará el servicio una flota rusa.

Jubilación de empleados del Banco de la Provincia

El P. E. de Buenos Aires incluirá entre los asuntos a tratarse en las sesiones extraordinarias de la legislatura el proyecto de ley sobre jubilación de los empleados del Banco de la Provincia, de que es autor el diputado Juan C. Vázquez.

Teniendo presente la adhesión dada desde el primer momento a este proyecto por la mayoría del personal de la institución citada, y el auspicio que le presta el gobernador señor Cantilo, empeñado desde el primer momento de su gestión gubernativa en resolver la situación de las clases trabajadoras, y siendo esta ley una de las tantas que consultan y amparan aquellos intereses, se espera que el directorio del Banco, que en un principio ha demostrado su buena voluntad al respecto, recibirá complacido la sanción que en breves días dará la Legislatura del primer estado argentino a esta ley social.

LA FIESTA DE LAS ARTES

De acuerdo con el programa dispuesto en su oportunidad por la Intendencia, tendrá lugar mañana a las 17 en el teatro Colón, la distribución de los premios municipales que correspondieron a la producción literaria y artística de los años 21 y 22 respectivamente.

El Intendente Municipal ha podido con este acto, señalar en forma elocuente al respeto e interés del público toda la trascendencia que debe tener para la cultura argentina la obra espiritual de nuestros artistas, llamados a definir en el futuro la verdadera expresión de la patria.

Dentro del olvido habitual y la indiferencia característica en que se desarrolla la obra desinteresada y de verdadero sacrificio, de los artistas argentinos, este acto de justicia al llegar a, su hora, tendrá la virtud de devolver a sus espíritus, la confianza de que han menester, para seguir con mayor aliento, la difícil y hasta dolorosa ruta emprendida. Hay que tener presente que el amor o por lo menos la simpatía, es una necesidad imprescindible para el artista, y que la obra hecha en la soledad y en el abandono, es fruto de desesperación y de amargura, que difícilmente se concierta con la evolución de la hora. Consideraciones de esta índole son las que han provocado sin duda el bello gesto del doctor Noel.

El acto de mañana, brindará la oportunidad al pueblo de Buenos Aires, de ofrecer a sus poetas, pensadores y artistas, el galardón de sus afectos, que bien han merecido por la excelencia de su esfuerzo en pró del afianzamiento espiritual de la patria.

El programa de los festejos es el siguiente:

Primera parte: 1 "Ouverture de concierto", Alberto Williams, por la banda municipal; 2. Apertura del acto por el Intendente Municipal, doctor Noel; 3. Distribución de premios; 4. Discurso del decano de la Facultad de Filosofía y Letras, doctor Ricardo Rojas; 5. "Mensajes líricos" (Premio Municipal de 1921), José André; La Tapera, La Tarde, Flor de Cardo, para canto y piano, señora María de P. de Chrestia acompañada al piano por el autor.

Segunda parte: 6. "Shafras" intermezzo, Constantino Gaito, por la banda municipal; 7. Discurso del presidente de la Comisión Nacional de Bellas Artes, arquitecto Martín Noel; 8. "Cuarteto", op. 19 (Premio Municipal de 1921), Floro M. Ugarte; Movido y apasionado, animado y jovial, lento con íntima tristeza, enérgico y vivaz, para violín, viola, violoncello y piano, señores Mario Rosseger, Bruno Bandini, Luis W. Pratesi y doctor Sigfrid Prager; 9. "El Ala de Sombra" (Premio Municipal de 1921), Pedro Miguel Obligado, poesías declamadas por el autor;; 10. "Marcha Triunfal", Chimenti, por la banda municipal.

Traslado del secretario de la Legación de Alemania

El secretario de la Legación de Alemania señor Stephan Tauchnitz ha sido transferido al ministerio de Relacionex Exteriores en Berlín y partirá de ésta a mediados de enero próximo.

Construcción de frigoríficos por el Estado

Es necesario que el gobierno tenga los medios de moderar y regular la acción absorvente de las empresas particulares

La municipalidad muchas veces, otras las instituciones rurales más antiguas y prestigiosas, a menudo hombres experimentados en los grandes negocios ganaderos se han ocupado del problema económico que planta al país la falta de frigoríficos oficiales que con su acción privilegiada pudieran moderar el excesivo afán de lucro de las industrias privadas de la carne, seriamente amenazadas.

No ya ahora, sino desde hace muchos años, viene considerándose por la opinión pública esta cuestión de vital importancia para una de nuestras riquezas madres sin que se haya llegado a concretar nada práctico; a lo sumo se arribó a la conclusión de que sólo oponiéndole a la absorvente acción de los frigoríficos particulares la otra reguladora y moderadora de los frigoríficos oficiales, podría impedirse que la industria argentina de la carne permaneciera en poder de una sola mano.

La campaña de los ganaderos angustiados por la inminencia de la ruina ha recrudecido en los últimos meses, precisamente en la época en que los frigoríficos privados han extenuado la nota, depreciando el ganado, imponiendo sus precios a vista y paciencia de las principales víctimas y del gobierno impotentes para contener el desastre.

La imprevisión, puesta de manifiesto, vuelve a demostrar que en la construcción de frigoríficos en la metrópoli y en otros puntos convenientes del país, administrados por el Estado, es el remedio supremo que exige la situación.

Mientras ello no ocurra, serán inútiles o de efectos transitorios y efímeras las medidas que se adopten para contrarrestar las funestas consecuencias para el porvenir ganadero.

El Ministerio de Agricultura parece participar de esta opinión eficientemente ratificada por la que le han hecho llegar instituciones rurales y reconocidos expertos. Ello permite esperar que la solución del grave problema no esté muy lejana.

Ferrocarril a Meridiano V

Propuestas para construcción de ramales

El gobernador de la provincia, señor Cantilo, atendiendo a diversas solicitaciones, ha dispuesto que el plazo para presentación de propuestas de construcción de diversos ramales en las líneas del ferrocarril a Meridiano V. se prórrogue hasta el 10 de enero, en lugar del 31 del corriente.

Dirección General de Puentes y Caminos de la Nación

Diversas informaciones sobre las obras a realizarse

CAMINO DE SALTA A SAN LORENZO POR CAMPO BELGRANO

La Dirección de Puentes y Caminos ha iniciado las obras de este camino, que se llevan a cabo por administración con elementos de la repartición, y de acuerdo al superior decreto de fecha 23 de agosto próximo pasado.

El gasto que demanden las mismas serán atendidas con fondos imputados a la partida que el presupuesto del corriente año asigna para "Conservación de Puentes y Caminos".

CAMINO DE COLONIA BARON A VILLA MIRASOL (PAMPA) (Obras de la ley 5315)

La Dirección del ramo, previos estudios de su Oficina Técnica y la aprobación del Ministerio de Obras Públicas, ha preparado el proyecto y presupuesto de reparación del camino del epígrafe que sirvieron de base a la licitación pública llevada a cabo recientemente, en presencia de los proponentes.

Terminado el estudio y comparación de las propuestas respectivas, éstas se elevan al Ministerio conjuntamente con el proyecto de contrato ad referéndum del Poder Ejecutivo a favor del contratista cuya propuesta ha sido aceptada.

CAMINO DE INMEDIATO ACCESO A ESTACION GOUDGE (MENDOZA). — LEY 5315 — AMPLIACION OBRAS.

La Dirección de Puentes y Caminos ha elevado al Ministerio de Obras Públicas un proyecto y presupuesto de obras ampliatorias, por valor de pesos 3.084.89 m.n., a ejecutarse en el camino referido, consistentes en la demolición de dos puentes, construcción de un puente provisional y alcantarilla de metros 0.30 de luz.

Una vez aprobado ese mayor gasto, el importe total de las obras a ejecutar — ya iniciadas — en el camino de que se trata, ascenderá a pesos 12.170.89 m|n.

LICITACION DE LAS OBRAS DE REPARACION EN EL CAMINO DE AYACUCHO HACIA SOLANET PROVINCIA DE BUENOS AIRES.

En presencia de los proponentes, y ante el Escribano de Gobierno, se efectuó ayer la licitación de las obras de reparación de este camino, para la que sirvió de base el proyecto y presupuesto formulado por la Dirección y que fuera autorizado por el Ministerio de Obras Públicas.

Dichas propuestas serán elevadas en breve a la consideración del señor ministro con el informe y contrato respectivos.

El baile de inocentes en el Coliseo

Gran concurrencia y mucha animación

La temperatura fresca de anoche contribuyó en parte a asegurar el éxito del baile de Inocentes que se realizó en la amplia sala del teatro Coliseo, organizado por el Círculo de la Prensa y a beneficio de su caja social. Hubo una abundante y escogida concurrencia que desde el primer momento aprovechó de los deleites de la música para danzar con todo entusiasmo.

El golpe de vista que ofrecía el teatro, desde el hall de entrada hasta el escenario no podía ser más agradable. Estaba adornado con buen gusto con profusión de guirnaldas, flores y lamparillas eléctricas de diferentes colores. Dos buenas orquestas, una de ellas típica, desarrollaron un programa de piezas bailables que no dió descanso a las parejas, entre quienes pudo notarse a muchas damas y señoritas bonitas y vestidas con llamativa elegancia. En los palcos se notaba la presencia de muchas personas conocidas que también participaron del entusiasmo, ambiente que se desbordó desde la iniciación de la fiesta hasta los últimos momentos de ella, ya de madrugada.

Los fines que se perseguían han sido llenados con un óptimo resultado pecuniario y la lucidez del acto confirmó una vez más los prestigios que siempre han alcanzado los que ha sabido propiciar, contando con valiosos elementos, dicha institución.

El Director de la Asistencia Pública

Esta tarde se hará cargo del puesto

Hoy a las 16 horas se hará cargo de su puesto el nuevo director de la administración sanitaria y asistencia pública, doctor Abel Zubizarreta, de cuyo nombramiento dimos cuenta en nuestra edición de ayer.

La designación del doctor Zubizarreta, cuya larga y fecunda actuación científica le ha dado un lugar preponderante en los círculos médicos del país, ha sido favorablemente acogida y el acto de la toma de posesión del cargo será motivo, seguramente, de exteriorización del afecto y simpatía que rodean al distinguido facultativo.

Partida del vapor "Almanzora"

Mañana saldrán los vapores "Plata" y "Balmes"

A las 16 horas, larga esta tarde amarras, de la dársena Norte, el paquete postal británico "Almanzora", con destino a Southampton y escalas.

Lleva el "Almanzora" numerosos pasajeros, carga y correspondencia.

Mañana saldrán los vapores franceses "Plata", a las 16, para Marsella y escalas y español "Balmes", a las 15 horas, para Barcelona y Cádiz.

Transportarán corespondencia, pasajeros y carga.

Probable construcción de un asilo para niños débiles en Necochea

Don Carlos Díaz Vélez ha cedido el terreno necesario frente a la playa

El diputado radical Dr. Bard expuso su proyecto al presidente de la república y al intendente municipal

A los efectos de informarle sobre un proyecto de creación de un Asilo para Niños Débiles en la playa de Necochea, se entrevistó con el presidente de la república, doctor de Alvear, el diputado nacional doctor Leopoldo Bard.

El Presidente escuchó con vivo interés la exposición del doctor Bard, quien le repitió más tarde al intendente municipal. El primer magistrado como el doctor Noel acogieron la iniciativa con verdadero entusiasmo y le prometieron auspiciarla con todo empeño.

Trátase de construir en un terreno que el señor Carlos Díaz Vélez ha cedido gratuitamente para el efecto, un asilo tipo hospital, económico, para alojar en él, durante la época propicia, el mayor número de niños posible, considerados débiles.

Para llevar a la práctica el proyecto, el doctor Bard propondrá que sea incluida en el presupuesto para 1923 una partida de 200.000 para construir el asilo, el cual quedará ubicado frente mismo a la amplia playa de Necochea.

Este asilo dependerá de la Municipalidad de la Capital y la dirección administrativa y técnica del mismo, también estará a cargo de la Municipalidad por medio de la Asistencia Pública.

La intervención de la administración de la Asistencia Pública se justifica por varios motivos, entre otros porque se desea determinar en cada caso las condiciones del candidato que se trata de enviar a Necochea.

El personal médico de la Asistencia Pública lo mismo que el de practicantes y enfermeros, podrá al mismo tiempo ejercer sus funciones y percibir sus honorarios ordinarios, gozar de un relativo descanso y beneficiarse con el cambio de clima y de aire.

Este personal se cambiaría de acuerdo a un plan de rotación previamente determinado, a fin de que aquellas ventajas sean compartidas sucesivamente por todo el meritorio personal de la Asistencia Pública.

La Municipalidad de la Capital vendría, en definitiva, a poseer un asilo donde recobrarían sus fuerzas varios centenares de niños extraídos de los conglomerados humanos de la metrópoli.

Tal, esbozado, el interesante proyecto del doctor Bard que ha contado de inmediato con el generoso concurso del señor Díaz Vélez y con el auspicio moral del doctor Alvear y doctor Noel.

Homenaje a la memoria del Dr. Adolfo Alsina

El acto de esta mañana en la Recoleta

El acto realizado esta mañaan en homenaje a la memoria del doctor Adolfo Alsina, efectuado en la necrópolis del Norte, ante el mausoleo que guarda sus restos, revistió los contornos de una imponente ceremonia.

Todo lo más representativo de nuestro mundo político y social se hallaba allí congregado, como asimismo delegaciones del ejército y la marina y representantes del presidente de la Nación y los ministros de Guerra y Marina.

El homenaje al Dr. Alsina

La ceremonia organizada por el Centro Expedicionarios al Desierto y la comisión pro-monumento, comenzó con un funeral, que se rezó en la iglesia del Pilar, que, demás está decir, se hallaba repleta de concurrencia, entre la que se encontraban distinguidas damas de nuestra sociedad.

Finalizada esta ceremonia, la concurrencia se dirigió al mausoleo que guarda los restos del doctor Alsina, el que había sido adornado con flores naturales por la Municipalidad.

Hacían guardia de honor destacamentos de conscriptos del regimiento 4 de infantería y del depósito de marinería de la dársena norte.

Antes de descubrirse la placa que le ofrendara el Centro de Expedicionarios al Desierto, el vicario general del ejército, monseñor Isella, rezó un responso.

Luego la banda de policía ejecutó el himno nacional.

Al descubrirse la placa, el presidente del Centro de Expedicionarios al Desierto, coronel Eduardo Oliveros Escola, pronunció un discurso, en el que puso de relieve las grandes virtudes que adornaban al doctor Adolfo Alsina, manifestando a la vez que era un deber de las generaciones rendir tributo a los ciudadanos que habían sabido sacrificarse en homenaje a la patria.

Le siguieron en el uso de la palabra el coronel Jorge Reyes, en nombre de la comisión de homenaje al doctor Adolfo Alsina; el doctor José Ponce, por el Colegio Militar; el doctor José A. Chaves y el señor G. González Vizcaíno, por el Comité Nacional de Patricios Argentinos.

Todos los oradores tuvieron palabras de sincera recordación para la obra y destacada actuación que tuviera el doctor Alsina dentro de la vida pública.

Delegaciones de alumnos de la Escuela de Hérfanos Militares concurrieron también en corporación y formaron al pie del monumento.

Fueron numerosas, además, las coronas de flores naturales que habían remitido instituciones patrióticas.

Poco antes de mediodía terminó el acto que, como decimos anteriormente, revistió un imponente aspecto.

Proclamación de los concejales electos

El acto de hoy en el Concejo Deliberante

Ante numeroso público se realizó a las 10 horas de hoy en el recinto de sesiones del Concejo Deliberante, el acto público de la proclamación de los concejales que resultaron electos en los comicios realizados el 26 de noviembre próximo pasado.

Ocupaban sus bancas en el recinto la totalidad de los concejales electos proclamados por la Unión Cívica Radical, los señores Jiménez y Zaccagnini, por el partido Socialista y el señor Mohr por la Concentración Nacional.

A la hora indicada la Junta Electoral Municipal de la Capital integrada por los jueces doctores Luna, Juárez Celmán y Jantus, actuando de secretario el doctor David Arias, se constituyó en el recinto y abrió el acto.

El doctor Luna quien ocupó el sitial de la presidencia del cuerpo, leyó los resultados del escrutinio de los elecciones, proclamando a continuación a los concejales triunfantes que lo eran las siguientes personas:

Florencio Arias, José Roberto Lavín, Angel Gallo, Carlos A. Ray, Vicente Rotta, José Pereyra, Saturnino J. García Anido, Angel M. Jiménez, Roberto F. Giusti, Antonio Zaccagnini, Carlos Manacorda, Manuel Briuolo, F. Alejandro Mohr, José Guerrico, Domingo C. Quadri y Carlos Alberto Acevedo.

Acto continuo se procedió por la secretaría a la entrega del correspondiente diploma que lo acredita en tal carácter y quienes entrarán en funciones el 1o. de enero del próximo año.

Terminada que fué esta ceremonia, se procedió a inoinerar en presencia del secretario doctor David Arias y el público las boletas de los votos emitidos.

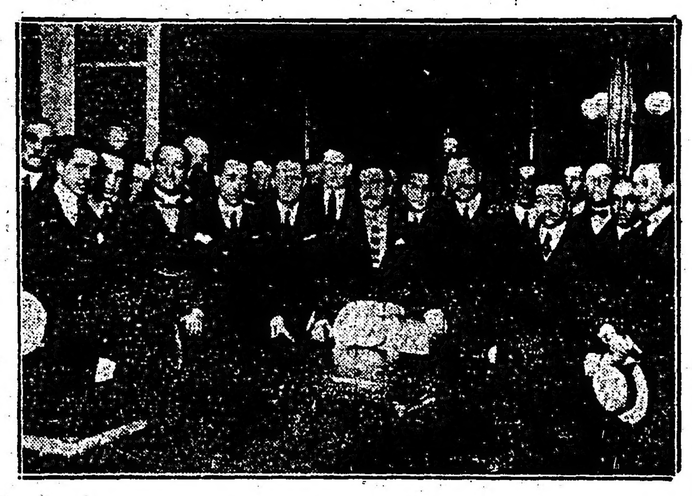

El juramento de los nuevos concejales

ECOS PARLAMENTARIOS

SESION DE AYER DEL SENADO

A propósito de la incidencia pendiente. Proyecto de declaración que entra a discutirse

El señor del Valle habla para aclarar lo ocurrido, analizando la legalidad del procedimiento usado por la presidencia

Se sanciona despues el proyecto en revisión sobre la vigencia de las leyes impositivas

El ministro de Hacienda expresa la opinión del P. E. al respecto

Sigue pendiente la discusión de los diplomas

En la sesión de ayer del Senado que consiguió reunir el número del "quórum" reglamentario, bajo la presidencia del señor **González**, se planteó el caso de la incidencia pendiente después de la declaración formulada por la presidencia y la abstención sistemática de un grupo de senadores que se negaban a entrar al recinto. Ayer lo hicieron, después de una larga espera, ante la viva expectación del público que llenaba totalmente la sala.

El señor **Gallo** (V. C.) leyó un discurso para fundar el siguiente proyecto de declaración que firmaba conjuntamente con los señores Saguier, Melo, Torino, Larlús y Soto: "El Senado de la Nación declara: que la decisión adoptada por la minoría en la reunión del 22 del corriente para formar quórum mediante la compulsión por la fuerza pública de los señores senadores inasistentes, representa el ejercicio regular de las facultades constitucionales del Senado, y en consecuencia ha debido ser cumplida por su presidente". Hizo un largo análisis constitucional y terminó el orador por ocuparse de sí mismo, refiriendo su actuación política, dentro del radicalismo.

Para fundar el voto de los senadores conservadores en apoyo de dicho proyecto, leyó otro discurso el señor **Linares**.

Un legítimo recurso en la vida parlamentaria—

Sr. del Valle — Pido la palabra. Con las desventajas consiguientes en toda improvisación — obligado a contestar discursos que han sido meditados, escritos y leídos en esta cámara como los que se acaban de pronunciar — me voy a limitar a hacer una breve exposición.

Tenía el propósito, si no se retrotraía la cuestión que dió lugar a la incidencia producida en este cuerpo, de no ocupar la atención de él con referencias de carácter personal que me son siempre molestas; pero como en la sesión en que el Honorable Senado resolvió en minoría que se hiciera uso de la fuerza pública para compeler a los inasistentes, yo estaba comprendido en esa categoría, y como el señor senador por Salta fundó sus palabras entonces refiriéndose a actitudes del senador que habla, me veo obligado a ocuparme de los juicios del señor senador.

Debo recordar, señor presidente, que el señor senador se refirió a palabras pronunciadas por mí cuando se discutió los diplomas de Jujuy, dando a mis palabras una extensión que no tenían, desde que ellas reflejaban únicamente la expresión individual de mi manera de pensar. Yo pedía como un acto de justicia que se aprobaran los diplomas de Jujuy, y terminaba diciendo que si eso no sucedía, mis labios se sellarían, que no votaría más diplomas, y más que tal vez me retiraría del H. Senado. Cuando dije esto lo dije por mi cuenta, sin haber consultado a mis correligionarios que me honran con su consideración. No pueden, pues, interpretarse mis manifestaciones como una expresión de grupo. Hago esta declaración con toda la sinceridad con que acostumbro a hablar para destruir en absoluto la creencia de que pudiera haber un plan obstruccionista con el objeto de impedir las deliberaciones del H. Senado.

Y a este respecto debo recordar también, para justificativo de mi actitud, que el primero que nos dió lección de ese procedimiento, fué el mismo señor senador por Salta, cuando por dos sesiones consecutivas no asistió, ni él ni sus correligionarios a las sesiones a que había sido convocado el H. Senado. Y cuando hubo de tratarse esa situación en esta H. Cámara, el señor senador por Salta tuvo la franqueza y la lealtad de declarar que no había concurrido a esas sesiones porque esperaba la llegada del señor senador por Corrientes, doctor Vidal, cuyo voto les era necesario.

Bien, señor Presidente, yo no tengo derecho de reprocharle al señor senador esa declaración que es digna de respeto, y porque es un recurso en la vida parlamentaria cuando con él se cree llenar un deber o una exigencia política.

Lo que ha ocurrido—

Se reunió la Cámara, señor Presidente, para tratar los diplomas de Jujuy y recuerdo que celebramos una larga sesión hasta algo mas de las 20 horas, constatándose en esos momentos que la Cámara estaba visiblemente sin número, porque se habían retirado por razones justificables, dos correligionarios. Más tarde me retiré yo, no habiendo número en la casa, pero sin el propósito absolutamente de impedir la sesión, dado que aún no se habían rechazado los diplomas de Jujuy.

Al día siguiente, tuve conocimiento que dos señores senadores de mi partido, los señores Cespedes y Caballero, se habían ausentado para sus respectivas provincias, solicitados por exigencia de familia.

Pensé que no había entonces cómo formar quorum. No obstante ello, concurrí al Senado, habiendo estado hasta las 16 y 30 y retirándome mucho después, permaneciendo en la capital hasta las 19 y 30, trasladándome luego a San Fernando, donde resido. Cuando llegué a San Fernando, me notificaron de un llamado del señor Presidente del Senado, al que se le contestó que en pocos minutos más yo estaría allí. No recibí ningún aviso nuevo y no sabía de lo que se trataba. Recién al día siguiente, por los diarios, tuve la noticia de la sesión que en minoría celebró la Cámara.

Había sido, pues, ajeno completamente a todo lo ocurrido. Y más, me consta que el señor Presidente del Senado en un cuarto intermedio, personalmente, salió a buscar a los señores senadores ausentes.

Estuvo en mi domicilio en la capital y los que están allí al cuidado de la casa, le manifestaron: "el señor del Valle no está porque se ha retirado a San Fernando."

Sin hacer autobiografía—

Como he manifestado antes, pues, al día siguiente recién tuve noticias de lo que había sucedido. Y debo declarar, señor presidente, que a pesar de los años corridos que tengo de existencia, conservo cierta ingenuidad infantil. Recuerdo que cuando me eligieron senador entre las varias felicitaciones que recibí de los amigos, of que alguien me dijo: "lo felicito señor del Valle, porque después de tantos años de intensa lucha por fin tendrá un descanso; usted vá a la Cámara de Senadores, a la Cámara de los ancianos, Cámara de gente tranquila, de gente moderada, de personas juiciosas". Y cuando yo leí la crónica de la sesión del H. Senado sufrí el más grande de los desengaños; y me dije, ¿para qué me habré metido yo entre tanta gente peleadora e intransigente que quiere hasta llevar por la fuerza pública a sus colegas, cuando no tienen éstos la intención de malestar, de obstruccionar el "quorum"? Es cierto, señor, que cuanto uno más vive más lecciones recibe.

Ahora señor presidente, he explicado mi situación personal y líbreme Dios que yo haga autobiografía de mi actuación dentro de mi partido, por la que tengo orgullo y puedo decir que ella es bien conocida de todos.

Los procedimientos usados por la presidencia—

Voy a contestar rápidamente a las exposiciones de los dos señores senadores que me han precedido en el uso de la palabra y más que contestación voy a cumplir un deber de convicción y de conciencia, defendiendo los procedimientos que ha usado el señor presidente con motivo de la decisión del H. Senado de la Nación.

Me veo obligado, señor presidente, a repetir en esta sesión, argumentos que un señor senador, que no es de mi partido, que es mi adversario político, expresó en la sesión en minoría, resistiendo la sanción de la fuerza pública para compeler a los inasistentes. Me he de referir al distinguido señor senador por Santiago del Estero que recordó que para llegar a resolver el Senado el uso de la fuerza pública debían agotarse las disposiciones terminantes del reglamento. Y estaba el señor senador en la verdad. En este momento cumplo el deber honrado de tributarle mi homenaje porque supo sobreponerse a la atmósfera caldeada que existía en el Senado en ese momento, y decir la verdad, la verdad sobre la ley que rige las deliberaciones de este Senado, es decir, el texto reglamentario.

Se ha hablado señor presidente, y se ha dicho que el presidente del Senado no es juez de las decisiones de la Cámara. Bien, señor presidente, no es juez, pero tampoco puede ser instrumento. El presidente del Senado debe cumplir las decisiones de la Cámara y debe sostener el reglamento y proceder con arreglo a él. Y el reglamento de la H. Cámara marca de una manera explícita y terminante cómo se debe proceder en caso de inasistencia notoria. El artículo 56 de la Constitución que confiere a la Cámara en minoría atribuciones para compeler a los inasistentes lo dice con arreglo a los términos y bajo las penas que cada Cámara establezca y el H. Senado establece esas penas y esos términos en los artículos 26, 27 y 28 del reglamento a que se había referido el señor senador por Santiago del Estero.

Es bueno, señor presidente, aunque sea molesto para el honorable Senado, que se recuerde la letra y el espíritu de estas disposiciones del reglamento, estudiándolas con el ánimo sereno se llegará a esta reflexión: que el señor presidente se ha ajustado a las disposiciones del reglamento al no cumplimentar una orden de uso de la fuerza pública sin que previamente se llenaran las diligencias que establecen los artículos 26 y 27 del reglamento sobre inasistencias reiteradas.

Me ha de perdonar el honorable Senado que me detenga a leer los artículos a que me refiero, porque aunque los señores senadores los conocen, es bueno que los que asisten a las deliberaciones de este cuerpo en representación del pueblo y de la opinión pública, conozcan en su letra y en su espíritu tales disposiciones y no se dejen sorprender por actitudes que si bien pueden ser sinceras reclamando privilegios y derechos de un cuerpo, debe tenerse también la honestidad suficiente para confesar que hay disposiciones terminantes en el mismo reglamento, a las cuales el señor presidente ha debido ceñirse.

El artículo 26, dice: "Cuando pasasen los días ordinarios de sesión sin que se reuna quórum para formar cámara, la minoría que estuviese presente, una hora después de la citación para la segunda sesión, se reunirá y llamará a los inasistentes mencionados por sus nombres a concurrir a las sesiones siguientes. La citación se hará por dos diarios de la capital de la república, cualquiera que fuera el punto donde se encontraran los inasistentes".

Esta medida previa, estas diligencias indispensables para conseguir número y obtener que los inasistentes concurran no han sido llenadas.

El artículo 27, dice: "Si después de esta citación no se formara quórum, la misma tendrá facultad para compeler a los inasistentes por la aplicación de multas que ella fijará dentro de la asignación mensual que gozan los senadores".

Tampoco fueron llenados estos requisitos del reglamento y de un salto se fué la minoría de la cámara a votar sanciones para compeler a los inasistentes por la fuerza. Mas, señor presidente, no ha podido el Senado tomar esa resolución por que el artículo 28 del reglamento estatuye que recién cuando se forma quórum el presidente dará cuenta de las inasistencias, fíjense bien los senadores que dice, "cuando se formara quórum el presidente dará cuenta del hecho a la cámara para que adopte las medidas que crea conveniente".

Nada de lo que dispone el reglamento se ha hecho y en ese caso en mi concepto el señor presidente interpretando fielmente el reglamento y cumpliendo con las disposiciones que le mandan proceder con arreglo a él, no requirió la fuerza pública, pero demostró con los hechos su mayor anhelo de satisfacer el deseo del Senado, pues personalmente fué a buscar a los señores senadores que estaban en la capital, y yo declaro formalmente que si me hubiera encontrado habría venido a la Cámara, no solamente a cumplir con mi deber, sino para levantar los cargos injustos que se hicieron, creyéndose que procedíamos con un propósito preconcebido y hostil de impedir el cumplimiento de las sanciones del Senado.

A base de la más perfecta lealtad.—

Yo venía, señor presidente, dispuesto a formular una moción en este Cuerpo, que demostrara la sinceridad de mis intenciones nos permitiera dedicarnos ad espachar los asuntos urgentes que están a la consideración del Honorable Senado, algunos de ellos de los que aún no se ha dado cuenta, como ser el relativo a las leyes de impuestos, a fin, de que la administración pública pueda deseolverse sin dificultades; y al mismo tiempo, pedir a mis honorables colegas que, de comun acuerdo, señaláramos una fecha para que el Honorable Senado se ocupe de la consideración de los diplomas de los electos, teniendo en cuenta que, con motivo de las fiestas de fin de año y de año nuevo, las reuniones del Honorable Senado serán muy difíciles.

Hago esta indicación a base de la más perfecta lealtad, con el objeto

Segundo crucero al Sud del "Cap Polonio"

Hasta hoy han retirado pasajes para el segundo crucero a los mares del Sud que emprenderá el Cap Polonio, el 11 de enero próximo, las siguientes personas:

Josefa Anchorena de Madariaga, María J. Madariaga Anchorena, María C. Madariaga Anchorena, María M. Madariaga Anchorena, Dr. Enriques Pueyrredón, Carmen Sastre de Pueyrredón, Pedro Bercetche, María Angélica Palacios de Bercetche, Pedro José Bercetche, Esther Lanusse de Faunero, Alina Faunero, María Teresa Faunero, Miles Pasman, doctor Alfredo Huergo, Adriana Aguirre de Huergo, Elena Aguirre, Alejandro Shaw, María G. de Shaw, Elsa Shaw, Alberto de Bary (h.), Victor de Urquiza Anchorena, Pedro Lacau, María E. Lacau, Celina Lacau, Juan Antonio Bibiloni, Sara Bibiloni Beatriz Bibiloni, Mario de Tezanos Pintos, Guillermo Pasman, Dr. M. Rodríguez Galisteo, Esmeralda Rodríguez Galisteo, Dr. Alberto V. López, Alberto García Victorica, Oscar Schoo Lastra, Sara H. de Schoo Lastra, Alfredo Cernadas, Magdalena Martel de Cernadas, O. Rodríguez Sarachaga, Sofía M. de Rodríguez Sarachaga, Carlos Reynoso Cabral, María R. de Reynoso Cobral, Dr. José M. Caballero, Emilia P. de Caballero, Josefina Caballero, Eduardo M Pasman, Eduardo O'Farrell, Dr. Adolfo J. de Urquiza, ingeniero Carlos de Urquiza, María Cárcano de Basavilbaso, Jorge R. Basavilbaso, Victoria R. de Pueyrredón, Julieta Pueyrredón, Dr. Alejandro E. Shaw, Sara Tornquist de Shaw, Jorge Castex, Florencia Tornquist de Castex, Amelia Bidau, Enriqueta Bidau, Felipe L. Duncan, Norberto Paz, Héctor Bullrich Urioste, Arturo Figueroa Salas, María B. de Figueroa Salas, Juan García (h.), general Antonio Tiscornia, Josefa V. de Tiscornia, Jorge Achával Riglos, María Alcobendas, Sara Alcobendas, Regina Gaona de Oneto, María Cristina Gaona, Juan Martín Oneto, Dr. Enrique Galeano, Amelia B. de Galeano, Amalia Schoo de Lagos, Amalia Lagos, Martha Lagos, Julio Lagos, Edmundo Herrmann, Adolfo L. Cano, Gabriel Lagleyze, Otilia L. de Lagleyze, María O. Lagleyze, María C. Lagleyze, Estanislao Carranza González, Celina U. de Carranza, Alberto Gándara, Adolfo Castro Basavilbaso, Dora Basavilbaso, Elvira Basavilbaso, Adolfo Orma (h.), C. Enrique Podestz, Elisa Ferrari Oyhanarte, Miguel Denovi, Juan Denovi, Ercilia S de Deppert, Cristina Deppert, Feliciano Rivadavia, Julia Cayol de Rivadavia, Julia Elena Rivadavia, Teodolina Randle, Oscar Scheno, Agustín Inurria, Juan Mendiondú, Ernesto M. Nolting Lorenzo Guller, Inés Guller, Max U. Boley, Laura A. Boley, Gregoria Ramallo, Antonio Apraiz, Miguel Escasany, Sara Escasany Manuel F. Escasany, Juana Brané, Eugenio Brané, Luis Brané, Hernán Gaztambide, Angel Seitun, Adela Raggio de Seitun, Emilio Seitun, Rosita Raggio de Seitun, Félix Lora, Severiana Garrido, Gertrudis Weidner, Cristóbal N. Giagnoni, María Fiedler, Hetta Muller, Jorge H. Marenco, Delfelia H. de Marenco, Federico Alaben, José Mieres, Enrique Mieres, Dr. Eduardo F. Maglione, Sara M. Maglione, Dr. Salvador Curutchet, Dr. Leandro E. Curutchet, Fernando Albornoz, Natividad Coulin de Albornoz, Hipólito Escudero, Emilio Fabbio, Dr. Cristóbal Jakob, Nora Jakob, Edith Jakob, Florindo Flesca, Ernesto Salomón, Edith G. de Salomón, Máximo Wreschner, María Luisa de Wreschner, Jorge Leigh Mc Morran, Eloisa M. de Mc Morran, Hero Leigh, Elsa Dasso, Enrique Arguelles, Sofía S. de Arguelles, Baldomero Petersen, Dr. F. J Soriano, Edelmira Viton de Soriano, Tomás D. Aguiló, Enriqueta Zamboni de Aguiló, Frieda K. de Otte, Augusto W. Kulin, Jobanna de Kulin, Herta G. Otte, Adolfo Brunkhorst, Adelina E. de Brunkhorst, Enrique G. Gibelli, María G. de Gibelli, Enrique M. Gibelli, María E. Gibelli, María C. Gibelli, Francisco M. Suárez, Elida R. B. de Suárez, Juan Carlos Suárez, Lily O'Brien, Cárlos Lingelfelder, Amalia P. de Lingelfelder, Paul Dony, Ivonne P. de Dony, Adolfo Martín López, Aniceto López, Emilio Reyband, Guillermo Di Paola, Alfredo E. Gilardoni, Ramón Pasel, José Sagarna, José Bisbal, Juan P González, Ramón Dibar, María M. Errecaborde, Fema de Errecaborde, Hugo A. Caballero, Adolfo F. Caballero, Rodolfo Sanmartino, Rosa J. Puch, Elena Maldonado, Juan Garibaldi, Carlos Semino Anido, Lorenzo F. Jacobi, Pablo C. Massone, Jacinto Díaz, Enrique Zimmermann Saavedra, María M. de Zimmermann Saavedra, Enrique Zimmermann, María I. Zimmermann, Félix Desruet, Enrique E. Piola, José Guerrico, Zulema Vivie, Luisa M. de Notinger, María L. Notinger, Carlos Notinger, Enrique Notinger, Luis Ducheneau, Ricardo Morea, Eleodora B. de Cestro, Alfredo La Rosa Sgorla, Celia Spraggon, Esther Spraggon, Rifa Spraggon, Juan F. Spraggon, Delfa Dagustini, Juan Harrigtonn, Hortensio Aguirre, Dr. Luis Tiscornia, María L. de Tiscornia, Antonieta Z. de Fitte, Alejandrina Pizarro, Graciela Pizarro, Aurora Romagosa, Angel Viccini, Alfredo Kolliker, Gertrudis K. de Kolliker, Isabel N. de Galloway, R W. Galloway, Sylvia Galloway, Manuel Novad, Maximiliano Serrey, Demaro Sagasti, María L. de Sagasti, María I. Pasman, Esther Pasman, Raúl Pasman, José M. Alvarez, Pedro Alvarez, Ramón Arteta, Julia M. de Arteta, Jorge Salaberry, Ana Dack, Julia Bustelo, Dr. Pacífico Díaz, Anita H. de Llamazares, Andrés G. de Llamazares, Juan José Etcheverry, Benjamín Duahu, Alberto Williams, Irma P. de Williams, Inés Williams, Irma Williams, Carolina Spegazzini, María Loreto Muriel, Celia F. Muriel, Felipe Muriel, Juan Goitia, Rufino Blessing, Irene C. de Blessing, Carlos Aparici, Raúl López Navia, Guillermo Seifert, Pura Frey, Juan Traverso, Horacio Pozzo, Eugenio Vautier, Carlos Von Bernard, Telasco Castellanos, Ernesto Romagosa, Dorado Rietti, Martín Ruiz Moreno, Ricardo Sackman Sala, Alfredo Schreiber, Próspero Bracht, Laura H. de Bracht, Dolores L. Bracht, Ramón Churruarín, Fernando E. Bracht, Eugenio F. Bracht, Alfredo Bracht, Laura Bracht, Godoffedo Schoenert, Carlota Maderna de Corti, María C. Corti Maderna, Elisa Corti Maderna, César C. Corti, Emilio Corti Maderna, Demetrio Windmuller, Lucila C. de Windmuller, Georgina S Díaz, Elisa R. Finochietti, Andrés Finochietti, Carlos Heuser, Enriqueta A. de Heuser, Federico S. Ras, Eugenia Ras, Carlos C. Downey, Lucio Scelso, Julia F. B. de Scelso, Salvador M. Correa, María Keen de Correa Salvador Correa Keen, Enrique Correa Keen, Angel Ma. Oyuela, Jovita Gómez Pombo de Oyuela, Jovita Oyuela Gómez, Iván Oyuela Gómez, María E. Gómez Pombo, Alfredo L. Thompson, Gastón M. Gonet, Clotilde Palacios de Gonet, Ivonne Gonet, Dr. Jorge Maurice, María de la Serna de Maurice, Dr. Manuel Portela Ramírez, Félix López Osorio, Esteban Massini Posso, Francisco Polledo, Theodoro Friz, Carlota L. de Friz, Rómulo Forcherieri, Adelina B. de Forchieri, Aníbal Forcherieri, Alfredo Forchieri, Alfredo Benítez, José Orgorio, Luis A. Bibiloni, Juan A. Bibiloni, Rafael D. Mantilla, Ernestina Bustos Morón de Mantilla, José Guerrico, Laura Carlés de Guerrico, Ernesto Echagüe, Félix Alonso, Rodolfo Alonso, ingeniero Arturo Prins, Carmen Llobet de Prins, Gastón F. Tobal, Clara Figueroa Alcorta de Tobal, Matutina G de Sola, Clemencio Sola, Josefina Sola, Dr. Ettore Gallino, Héctor M. Pigero, Noemí Maurice Echagüe, Celia Eppens, Amalia González Villar, María González Villar, Daniel González Villar, Matilde G. de de la Cárcova, Enrique de la Cárcova, Francisco Bombal, Teodoro Aguer, Francisco Dietrich, Luisa S. de Dietrich, Manuela Gutierrez, Susana Cernadas, Matilde Cernadas, Rodolfo B. Thompson, Berta D. de Mieres, Berta Mieres, Carlos Mieres, Federico Guerrico, María H. C. de Guerrico, Blanca Guevara, Martín Guerrico, Adriana Bertoli, Luis M. de la Vega, Rafael Pividal (h.), Elías Gaviña Alvarado, F. C. de Urquiza y Ancherena, Francisco Boote, Walter Mackinlay, Amalia U. de Mackinlay, Margarita Mackinlay, Donald Kohlstedt, Casimiro Villamayor, Dr Santiago M. Costa, Teresa Costa, Pbto. Dr. Tomás Villaverde, Dr. Ricardo Seeber, Susana Seeber, Fanny Seeber.

Dr. Fernández Castro
ANTEOJOS OPERACIONES
OJOS Oculista del Hospital Oftalmológico Santa Lucía. — Jefe del servicio en el Hospital Fernández
DEFENSA 691 - Consultas de 14 a 16

EN VENTA en esta Administración papel de diarios usados.

Folletín de LA EPOCA (3)

Juan Carlos Landabura

El centenario de Luis Pasteur

1822 - 27 Diciembre - 1922

Pasteur estudió la generación espontánea dentro del rigorismo experimental del gran investigador. La ciencia experimental del futuro conseguirá la síntesis de la substancia viviente con gran seguridad—pero los métodos usados por Pasteur perfeccionados cada vez más por un análisis más agudo y el mejor conocimiento de las leyes que rigen a las substancias inorgánicas serán los que darán mayor seguridad al éxito de esa gran empresa.

Pasteur demostró experimentalmente en esta segunda etapa de su vida científica que esos microorganismos alteraban las substancias por el proceso de la fermentación y al penetrar en los organismos vegetales o animales eran los causantes de las enfermedades.

A los 45 años de edad de una vida consagrada a la investigación experimental llegó a esa conclusión. No era tampoco un accidente del azar que sonríe al investigador, ni tampoco la visión genial que sacude a los hombres de ciencia entre los 20 a 30 años. En 1877 Pasteur llamó a las alteraciones que sufre el vino, el vinagre, la cerveza, enfermedades y observando la causa de ellas encontró a los microorganismos agentes de la fermentación. Es decir, a los veinte años después de haber descubierto al fermento láctico, Pasteur descubría que el vino enfermo o picado se debía a la fermentación acética.

Siguiendo un consejo del gran químico francés Dumas. Pasteur se dirige a las provincias del Sud de Francia en donde una epidemia reinante en los criaderos de gusano de seda destruía esa riqueza pública. Allí marchó Pasteur diciéndole a Dumas que no sabía absolutamente nada sobre la epidemia que destruía a los gusanos de seda. La mujer y su hija cuidaban a los gusanos; Pasteur secundado por Duclaux y Gerner estudiaban la naturaleza de la enfermedad. Este período de investigación ruda y tenaz fué coronada por el éxito, eran dos enfermedades distintas las que mataban a los gusanos, la una producida por una bacteria y la otra por una coccidia. Este período de trabajo está comprendido entre 1865 a 1870.

Tercera etapa. Virus y vacunas—

En 1876 un discípulo suyo, Toussaint había descubierto el microbio del carbunclo. Roberto Kock, un médico práctico de Winegrod, había comprobado con gran vigor científico en 1879 el descubrimiento del joven investigador francés.

Pasteur se dedica ahora a la microbiología descubriendo el agente patógeno del cólera de las gallinas, de la septicemia, la fiebre de la formiculosis.

Estos trabajos crean la microbiología y la patología microbiana cuyos primeros principios establece a saber: el aumento de la virulencia de los microbios por los pasajes sucesivos—la atenuación de la virulencia por medio de cultivos especiales—la vacunación con los cultivos atenuados para obtener la inmunización del organismo receptor, etc., etc., lo cual lo lleva a la creación de la vacunoterapia — ciencia constituida y de gran valor práctico con el descubrimiento de la vacuna anticarbunclosa (1881) y el virus antirrábico en 1890.

Las ideas de Pasteur y sus descubrimientos habían llegado al cirujano inglés Lister. Este había creado la asepsia y la antisepsia con la cual se reducía la mortalidad espantosa de las salas de cirugía y de la maternidad a pequeño porcentaje. En resumen, lo obra de Pasteur se reduce al descubrimiento de la causa de las enfermedades infecciosas a la prevención de las infecciones por medio de la asepsia y de la antisepsia, a la preservación del carbunclo y de la rabia por medio de la vacunación. La obra más grande de la metro elemental, por un químico sin pretensiones y por un hombre que si bien obtuvo el título de doctor en medicina a "honoris causa" — no tuvo inconveniente de rechazar!

Impertancia práctica de la obra de Pasteur.—

Los estudios iniciales de Pasteur sobre la disimetría molecular y la desviación del plano de polarización de la luz sirvieron veinte años después para crear la estereo química con los esfuerzos de Lebel y Vant Hoff. Esta ciencia estudia la arquitectura molecular de los cuerpos partiendo de sus propiedades físicas y químicas, el hombre alcanza a ver con los ojos de la inteligencia, el agrupamiento de los átomos y las líneas arquitectónicas y que ligan al edificio molecular de los cuerpos.

Los estudios sobre la fermentación realizados por Pasteur verifican en el terreno experimental las visiones intuitivas diametralmente opuestas que tenían sobre proceso el investigador francés Cagniard de Latour y el gran químico alemán Liebig.

Los estudios emprendidos por Pasteur sobre las alteraciones del vino, el vinagre y la cerveza en 1871 a 1879, — era la continuación de los trabajos verificados para conocer la causa de las enfermedades que destruían al gusano de la seda.

Estos trabajos tuvieron por finalidad práctica el acrecentamiento de la riqueza pública de Francia, — esta da en colapso por la brutal guerra prusiana, llevaba a cabo por el pensamiento maquiavélico de Bismarck.

Así como Bismarck es un ídolo para el pueblo alemán, y Napoleón para el pueblo francés — los cuales llevan la grandeza de su patrias respectivas, sembrando los odios nacionales, esparciendo la sangre inocente de los hombres pacíficos, organizando fríamente la destrucción del trabajo colectivo e instituyendo el saqueo y el robo bajo la etiqueta hipócrita de las anexiones, las reparaciones y las indemnizaciones a costa de los pueblos derrotados en los campos de batalla, en cambio, Pasteur, como todos los grandes benefactores de la Humanidad, dedican toda su energía para el acrecentamiento de la riqueza universal en bienes espirituales y morales, desminuyendo el dolor que sufre la especie humana y prolongando la vida del hombre.

La medicina de la época antepasteuriana había heredado la leyenda bíblica del origen de las pestes que azotan a la humanidad. En aquellas épocas antiguas creían los hombres ver pasar en una ciudad apestada a un angel que señalaba las casas y sus moradores para ser atacadas por el flagelo epidémico. La divinidad terrible creada por la fantasía del pueblo hebreo en el cercano Oriente y romano, se transformó en el genio epidémico de naturaleza miasmática o pútrida, verificándose dolorosamente en la Edad Media y en el Renacimiento con la tragedia tan necesaria para la salud del espíritu, según nos pinta admirablemente Buckle, al hacer la historia del intelecto español de aquellos siglos.

En los siglos XVII, XVIII y XIX, antes de Pasteur, las enfermedades infecciosas y la muerte rondaba siglosamente en el aire de las salas de cirugía y en las maternidades, otras veces venía en el agua clarísima y límpida que servía para las curaciones cuando no se asentaba tranquilamente sobre las hilas blancas, en el filo de los escalpelos o en el pulpejo de los dedos de los cirujanos y parteros. Llegado el germen patógeno y mortal sobre la puérpera o el herido, se desarrollaba y pululaba sobre la puerta de entrada para inundar el organismo del desdichado enfermo, encendiéndole en alta fiebre, mordiendo las carnes y las energías con la intoxicación, martirizando el espíritu con crueles pesadillas o destruyendo la integridad del alma humana en los delirios ruidosos de palabra y de acción y con los dolores más tenaces.

Todas las noches la muerte, como una ráfaga siniestra, arrancaba a los enfermos de las camas hospitalarias para la fría mesa del anfiteatro o para el pozo negro del eterno descanso. El monstruo frío devoraba nuevas presas con insaciable apetito. El ambiente de soledad, frío y tristeza de aquellas salas de cirugía y de maternidad, las tristes sinfonías de los ayes del dolor, los sollozos que arranca la angustia y las emanaciones mefíticas de la carne humana en plena descomposición mezcladas al hedor de la miugre y la miseria, compañeras inseparables de la triste humanidad refugiada en aquellos antros, tenía el aspecto del infierno más triste que podía crear la imaginación humana.

El cambio de aspecto que muestran las salas hospitalarias de hoy, se debe a la gran obra de Pasteur, al descubrir el origen infeccioso de la enfermedad, a la creación de la asepsia y de la antisepsia por Lister aplicando las ideas de Pasteur a la realidad triste, a la preservación de las enfermedades con la vacunoterapia científica creada por Pasteur, con el suero anticarbunclosa en 1881 y el virus antirrábico en 1890.

(Continuará).

COMPAÑIAS DE NAVEGACION
HAMBURGO-SUD AMERICANA • HAMBURG - AMERIKALINIE
A. M. DELFINO & CIA. — RECONQUISTA 335
SALIDAS DE BUENOS AIRES, TODOS LOS JUEVES

VAPOR	SALIDA	ESCALAS
CAP NORTE	4 Enero	LISBOA-VIGO-HAMBURGO
ESPAÑA	11 "	VIGO-CORUÑA-HAMBURGO
TEUTONIA	18 "	VIGO-BILBAO-HAMBURGO
LA CORUÑA	8 Febrero	VIGO-CORUÑA-HAMBURGO
RUGIA	5 "	VIGO-BILBAO-HAMBURGO
VIGO	2 "	VIGO-CORUÑA-HAMBURGO
GALICIA	1 Marzo	VIGO-BILBAO-HAMBURGO
CAP POLONIO	8 Marzo	LISBOA-VIGO-HAMBURGO

El "CAP NORTE" y "CAP POLONIO", además de las escalas arriba indicadas, toca también en Santos, Río de Janeiro y Boulogne.

En todos los vapores: 3a. clase especial

CAMAROTES para 3 CLASE - SALONES para 3ª CLASE

de que, al fijarse una fecha para considerar los diplomas, puedan estar presentes los senadores de todas las tendencias políticas, a fin de que todos y cada uno de ellos puedan tomar parte en la discusión y los que, por cualquier causa no se encontraran presentes, a base — como digo, — de perfecta lealtad para que nadie tuviera ventajas sobre otros por ausencia de alguno de sus correligionarios — y para que no se repitiera el caso que se ha producido, — unas veces por el sector conservador y otras por el sector al cual pertenece el senador que habla, — cuando se encontraba con una situación dificilísima, desventajosa por así decirlo, y los que no estuvieran entonces presentes, cargaran ellos con la responsabilidad consiguiente.

La manifestación del señor senador por San Juan, cuya situación se invocó por la minoría en el Senado, para apremiar la reunión, porque tiene que ir a llenar deberes políticos, obliga a que haga mi moción extensiva para después de que se realicen las elecciones en San Juan, de manera que todos los senores senadores tuvieran el tiempo suficiente para prepararse y asistir; y el que no lo hiciera — como ya he dicho — cargara con la responsabilidad de su ausencia, ante sus correligionarios, con el compromiso de honor de no retardar las reuniones del Senado y de terminar en el más breve plazo posible con la consideración de los diplomas.

He hecho esta referencia de mi propósito, para demostrar la sinceridad que nos anima, y como tengo la persuación de que las declaraciones hechas ayer por el señor presidente no pueden considerarse agraviantes para el Senado, porque el sólo hecho de venir a ocupar su sitial y hacer esas declaraciones importa, como lo dije en la sesión en minoría de ayer, un acatamiento al Senado. Me parece que el Honorable Senado no puede pretender que un ciudadano, que tiene la alta investidura de la vicepresidencia de la República, sufra menoscabo con actitudes indignas de su carácter y, sobre todo, cuando no puede haber en su espíritu la más leve idea de inferir un agravio o de no tener las atenciones que se merecen los señores senadores, con cuya presencia, con cuyo concurso, tiene que sentirse honrado como ciudadano y como representante del pueblo, como debe ser recíproco para él el honor y consideración de sus componentes. (Aplausos prolongados en las galerías).

He querido en esta brevísima exposición fijar mi conducta, mi manera de pensar y a ella ajusto mi voto en contra de la declaración proyectada.

Se produce la votación.—

El señor Caballero usó de la palabra en seguida para dar a conocer los motivos de su viaje al Rosario. En el deseo de que su ausencia no fuera interpretada como queriendo postergar indefinidamente la consideración de los diplomas de los electos, había enviado un telegrama al secretario del Senado, informándolo que, a partir del martes, concurriría a todas las citaciones que se hicieran.

"Estaba dispuesto a hacerlo — agregó — porque en mi concepto de hombre político se habían agotado todos los recursos para producir una aproximación entre los senadores radicales, y para que nos pronunciáramos todos juntos sobre los diplomas que estaban a nuestra consideración. Considerando fracasado ese propósito, me pareció que había llegado el momento de que cada uno tomara la colocación que le dictara su conciencia en el pleito que se debatía. En este sentido se explica mi presencia en la reunión de hoy. Estoy dispuesto a cumplir absolutamente la indicación que hace el senador del Valle y votar *como mi conciencia me ordena* sobre cada uno de los diplomas que están a consideración".

Terminó expresando que no deseaba comentar las exposiciones de orden constitucional de los señores Gallo (V. C.) y Linares, porque ya lo había hecho el señor del Valle, con cuyas conclusiones coincidía plenamente".

Después de pocas palabras del señor Linares, quien se abstenía de rectificar las apreciaciones formuladas anteriormente, la secretaría volvió a dar lectura al proyecto de declaración. El señor Luna expresó entonces que a su criterio el otorgaba facultades a una mayoría del Senado, de la que dependería la transgresión al reglamento, y que el presidente del cuerpo no podría proceder de acuerdo con la forma establecida por dicho proyecto sin transgredir el reglamento. Por esas razones votaría en contra.

—A indicación del señor Torino la votación se hizo nominalmente.

Por la negativa lo hicieron los señores del Valle, Luna, Caballero y Soria.

Por la afirmativa emitieron sus votos los señores Gallo (V. C.), Linares, Saguier, Garro, Torino, Llanos, Melo, Patrón Costas, Gallo (S. B.), Vidal, Larlús, Aybar Augier y Soto.

Las leyes impositivas.—

Ocupa su banca en el recinto el ministro de Hacienda. La secretaría informa del proyecto de ley en revisión que pone en vigencia las leyes impositivas que han regido el año actual, hasta que sea sancionado el presupuesto para 1923.

Mociona el señor del Valle que se le trate sobre tablas a lo que se opone el señor Melo por entender que el procedimiento propuesto era antireglamentario. En cambio hacía indicación de que se le considerara en la sesión de hoy.

Sr. Caballero. — La Comisión podría expedirse en un cuarto intermedio.

Sr. Melo. — Pero no tendrá objeto, porque la ley va a tener su imperio sólo el 1.o de enero.

Sr. del Valle. — Yo voy a mantener mi indicación, porque seguramente mañana no habrá quórum, pues quizás algunos senadores tendrán necesidad de ausentarse.

Sr. Melo. — Todos nos hemos comprometido a concurrir a las sesiones.

Sr. del Valle. — Yo me he comprometido a concurrir a la sesión en que se traten los diplomas, para lo cual habría que fijar una fecha previamente.

Sr. Linares. — La fecha para tratar los diplomas es la de esta sesión, precisamente, porque no debe haber ningún asunto tan urgente como el de la integración de esta Cámara. Estamos en sesión permanente al solo objeto de considerar los diplomas.

Sr. del Valle. — Eso no quita que yo haga una moción.

Sostiene la preferencia al ministro de Hacienda quien dando las razones que le movían a hacerlo y hablando en nombre del P. E. sobre el particular, se expresó en los siguientes términos:

"Tratándose de un Ejecutivo que ha declarado públicamente que desea no apartarse en sus gestiones de la Constitución y de la ley, viene a solicitar por estas razones fundamentales del Senado quiera tener la bondad de atender las manifestaciones expuestas y de sancionar, si es posible en el día, este pequeño proyecto que no requiere mayor estudio, y que me parece que con un corto cuarto intermedio podrían los señores miembros de la Comisión hacer un despacho rápido — y el ministro dará todos los informes del caso — y en diez minutos estaría sancionado el proyecto sin perjuicio de que la sesión continúe para debatir los importantes asuntos políticos que en estos momentos están a la consideración del Senado.

Es cierto, se podrá objetar, que el pueblo cumpliendo deberes patrióticos ha pagado siempre los impuestos y aun sin ley. También es cierto que el Congreso ha tenido que dictar leyes con efecto retroactivo para legalizar una situación que consideraba irregular, pero que resultaba una situación de hecho.

Me parece oportuno y justo que los señores senadores contemplen esta situación del Ejecutivo, que no lo pongan en una situación molesta y le sancionen este proyecto, que no distraerá mayormente la atención del Senado, y que no impedirá la deliberación de los asuntos de la mayor importancia que tienen a su deliberación.

El proyecto que ha presentado el Poder Ejecutivo al Congreso establece una disposición en el sentido de que las leyes impositivas seguirán rigiendo hasta no ser derogadas total o parcialmente por leyes especiales. Pero esto es para el futuro y en el presente, las leyes caducan el 31 de diciembre y el P. E. se verá sin ley para la percepción de los tributos.

"Indudablemente — y recalco esto para llamar la atención de los señores senadores respecto de la sanción del presupuesto — que con esta ley no se resuelve el asunto tributario de nuestras finanzas, porque el proyecto de presupuesto del P. E. establece desde el 1.o de enero impuestos nuevos que representan 7.500.000 pesos mensuales de percepciones, y como no estarán seguramente el presupuesto y las leyes de impuestos sancionados antes de año, quiere decir que ya tenemos un déficit de 7.500.000 pesos.

"El P. E. ha contemplado esta situación, la ha estudiado y a ese efecto el Ministerio de Hacienda está preparando planillas suplementarias de los impuestos actuales por esta suma, a fin de presentar un presupuesto equilibrado, porque comprende que el equilibrio en el presupuesto es la base de la consolidación de nuestra deuda."

—Después de una breve discusión, se resolvió celebrar una sesión especial a las 19 y 30 horas para considerar el despacho de leyes impositivas, con despacho de comisión. Entretanto, se seguirá la consideración de los diplomas.

El proyecto en revisión con informe del señor Caballero, quedó definitivamente sancionado.

La Cámara, que se había ocupado de los diplomas de Jujuy, pasó a cuarto intermedio hasta hoy, a moción del señor del Valle, modificando otra del señor Linares, que pedía se prosiguiera con ese debate en la misma noche.

Se había retirado de la casa el señor Vidal.

El paquete "Massilia"

Llegará pasado mañana

Pasado mañana llegará en la dársena Norte, alrededor de medio día, el paquete francés "Massilia", el cual procedente de Burdeos, conduce también los pasajeros que debían viajar en el vapor "Lutetia".

El "Massilia", zarpó de Santos, ayer, sin novedad a bordo, habiendo efectuado la travesía en excelentes condiciones.

Trae además del pasaje, mucha correspondencia y cargamento general de mercaderías.

Comunicaciones telegráficas

Las líneas internas y conexiones internacionales funcionan normalmente.

Centenario de Fray Cayetano Rodríguez

Preparativos que se hacen para celebrarlo

Haciéndose eco de una iniciativa surgida del franciscano fray Gabriel Emilio Cuello, con el objeto de llevar a la mejor forma posible la celebración del centenario de aquel gran escritor, poeta y orador sagrado que se llamó fray Cayetano Rodríguez, un núcleo de caracterizadas personas de esta capital ha resuelto reunirse en breve, con el fin de dejar establecida la forma más adecuada para honrar la memoria del prócer.

La obra y actuación de este ilustre patricio, que consagrara su vida al servicio de la Patria en los días de nuestra emancipación, es, por cierto, bastante conocida. Periodista abnegado, desde las columnas de "El Redactor de la Asamblea", su acción siempre descollante, revive todavía tanto como el recuerdo de su paso por las viejas aulas de nuestra Universidad de Córdoba. Por todo ello, demás está decir que el homenaje que se proyecta alcanzará inusitadas proporciones.

Visita de inspección a la Estación Radiotelegráfica de Monte Grande

Tuvo lugar ayer por la tarde la visita de inspección que los representantes de la corporación empresaria, efectuaron a las obras que con destino a la planta de transmisión de la ultrapoderosa estación radiotelegráfica argentina, se están construyendo en Monte Grande (Ferrocarril Sud).

Parte de los visitantes recorriendo las instalaciones

A las 14 horas, partió con ese fin de la estación Constitución la comitiva formada por los directores de la compañía, capitán Roubalan Poge y señores Echimidt, Lloyd Hirst, George W. Hayes y C. J. Brown, jefe de publicidad, periodistas y numeroso público que había sido invitado especialmente para efectuar esta visita.

A la llegada de los viajeros al lugar mencionado, fueron atendidos por el director general de los trabajos, ingeniero Reinhard, quien acompañó a los visitantes durante la recorrida de inspección que realizaron por los edificios de maquinarias talleres, torres, soportes y demás dependencias de cuya importancia y caratcerísticas nos ocuparemos en nuestra edición del domingo próximo.

Terminada que fué la inspección y durante la cual el ingeniero Reinhad informó a los concurrentes, los detalles más mínimos de las construcciones, se pasó a la soficina del mismo que allí tiene instaladas, sirviéndose un lunch.

Dado el grado de adelanto en que se encuentran las referidas obras y según cálculos al respecto, esta estación ultrapoderosa quedará inaugurada en el mes de julio del año próximo. A este acto que será probablemente el día 9 de dicho mes, asistirá el presidente de la corporación que vendrá al país con ese fin de Norte América.

Las pruebas preliminares y siempre que no ocurra algún imprevisto, se efectuarán a fines del mes de junio venidero.

Durante el lunch

NOTAS POLICIALES

Durante una discusión, un anciano fué herido

DETENCION DEL AUTOR DEL HECHO

Se presentó al hospital Italiano el anciano José Almándola, de 69 años de edad, a fin de hacerse asistir de una afección que sufría, a consecuencia de tener fracturado el fémur derecho.

Así que se le hubo prodigado la asistencia requerida, la dirección del citado nosocomio dió aviso del caso a la policía de la sección 27a.

Las autoridades de dicha comisaría interrogaron al anciano acerca de la procedencia de su herida, manifestando que el 21 del corriente mes, a consecuencia de una discusión que sostuviera con un tal Vicente Ticella, en el almacén de la calle Muñecas y Thames, dicho sujeto lo empujó, haciéndolo caer violentamente al suelo, y, al pegar con la pierna derecha contra el umbral de la puerta, se fracturó el rémur.

Luego se hizo asistir en su domicilio, calle Martínez Rosas número 1086, ocultando la ocurrido.

Las autoridades de la comisaría 27a., después de algunas diligencias, lograron aprehender a Vicente Ticella. El detenido ha sido puesto a disposición del juez doctor Irigoyen, que interviene en el sumario.

Un menor sufrió un accidente

AL TREPARSE A UN TRANVIA CAYO CONTRA EL PAVIMENTO, Y LAS RUEDAS LE FRACTURARON UN PIE

Frente al número 1656 de la Avenida San Martín, el menor Ercole Calvi, argentino, de 7 años de edad, al treparse a la plataforma delantera de un tranvía acoplado, de la línea 85, perdió pie y fué proyectado contra el pavimento, pasándole las ruedas del vehículo sobre el pie izquierdo, el cual fué fracturado.

Sin pérdida de tiempo, el menor fué trasladado al hospital Alvear donde quedó en asistencia, siéndole amputado el pie.

Las autoridades policiales de la sección 29a. detuvieron al personal del vehículo, Florencio Rivar, motorman; Fortunato D'Agostino y José Casas, guardas.

Se instruye el sumario de estilo con intervención del juez doctor Malbrán.

De la estadística policial

Número de los delitos, contravenciones, accidentes, suicidios e incendios habidos desde el 1o. de enero hasta el 30 de noviembre del año en curso.

Delitos contra las personas: Homicidios, 124; tentativas de homicidio, 6; infanticidios, 5; abortos, 125; lesiones, 2.098; abandono de personas, 27; disparo de armas de fuego, 50; agresión con armas, 39. Total 2584.

Delitos contra la propiedad: Hurtos, 2.779; tentativas de hurto, 19; robos, 809; tentativas de robo, 42; usurpaciones, 9; extorsiones, 4; estafas, 337; tentativas de estafa, 26; defraudaciones, 249; daños, 47. Total 5.321.

Delitos y capturas diversas: A pedido de diversas autoridades, 1.071 previstos por leyes especiales, 1.272 desertores, 52; dementes, 176; ley 10.903, 154; contra la libertad, 30 contra la honestidad, 28; falsedades, 1. Total, 2.784.

Delitos contra la administración y los poderes públicos: Atentados y resistencia a la autoridad, 147; usurpación de autoridad, 1; desacatos, 37 contra la fe pública, 3; contra el orden público, 12; contra la seguridad pública, 3; peculiares a empleados públicos, 5. Total 208.

Accidentes: Total de accidentes, 6.773; total de víctimas, 6.918; muertos, 170; heridos, 6.748.

Contravenciones nacionales: Total de contravenciones, 552; oblaron la multa, 331; cumplieron arresto, 231.

Contravenciones policiales: Ebriedad, 6.285; admitir ebrios, 186; desorden, 2.106; escándalo, 2.600; llevar armas, 3.540; uso de armas, 50; juego de naipes, 178; mendicidad, 367; otras contravenciones, 1.466. Total, 16.780. Cumplieron arresto 15.381; oblaron multa, 1.399.

Suicidios y tentativas: Suicidios, 243; tentativas de suicidio, 194. Total 437.

Incendios. Total de incendios, 210; principios incendio, 225. Total 435.

Capital existente, 193.619.649 pesos moneda nacional, id. perdido, 4.704.065; id. asegurado, 99.697.450.

Alarma de incendio

A las 19 horas de ayer, en un galpón de las calles Olivarría y Ruiz Díaz, propiedad de la Compañía Primitiva de Gas, a consecuencia de que el vecindario advirtióse que partía de allí una espesa columna de humo, se creyó que había incendio.

La policía de la sección 26a. intervino, estableciendo que la alarma era motivada por quemarse varios trapos viejos.

Substracción de cuatro caballos

Del corralón de la calle Manuela Pedraza 3202, autores desconocidos substrajeron anoche cuatro caballos, propiedad de Francisco Gagliardi.

El damnificado se presentó a la comisaría 35a. formulando denuncia del hecho, a la vez que valuó el monto de la substracción en 700 pesos.

Se procura la detención del menor Antonio Tharra, que aparece complicado en el asunto.

Boy scouts de la sección 18a.

FESTIVAL EN OCASION DEL NUEVO AÑO

La compañía "Dr. Francisco P. Moreno", de la sección 18a. de policía, realizará mañana un festival entre los boy scouts de esa compañía y los niños pobres de la parroquia, en ocasión de las fiestas de Año Nuevo.

Con tal objeto, los miembros de la Asociación de Fomento y los boy scouts recorrieron los conventillos de la sección, distribuyendo vales para tener opción a un juguete y una entrada al lunch.

Dado el entusiasmo reinante, desde ahora puede descontarse el éxito que alcanzará el festival.

Conferencia radiotelefónica sobre la personalidad de Pasteur

Mañana, sábado, de 21 1|4 a 21 3|4, en punto, monseñor doctor Gustavo J. Franceschi, de la Unión Popular Católica Argentina, dará una conferencia radiotelefónica, sobre la personalidad de Pasteur, por la Radio Sud-Americana.

La Comisión de Conferencias Populares de la Unión Popular Católica Argentina, auspicia esta conferencia y pide a los socios de la institución que dispongan de receptores, altoparlantes, que inviten a sus amigos a escucharla.

La longitud de la onda es de 420 metros.

Entró esta mañana, el vapor "Tomaso di Savoia"

Alrededor de las 11 horas fondeó hoy en la dársena Norte, el paquete italiano "Tomaso di Savoia", procedente de Génova, después de una excelente travesía.

Trajo este buque 966 pasajeros de cámara y proa, carga general y correspondencia.

DOS BEBIDAS INMEJORABLES

Champagne Mumm Reims

Cordon Rouge, Cordon Vert, Gout Americain y Carte Blanche

Que habían desaparecido del mercado a consecuencia de la guerra, reaparecen nuevamente mejorados de calidad.

Agua mineral Villavicencio

La más agradable y de mayor consumo por su indiscutible superioridad.

Sarmiento 458 - U. T. 6965, Avenida - Buenos Aires

ANGEL VELAZ

GRAN VENTA FIN DE AÑO

TRAJES MODELOS

ELEGANTES, DE CALIDAD Y SUMAMENTE ECONOMICOS

No son modelos hechos expresamente para liquidar.

Son los modelos que durante la estación exhiben al público desde nuestras vidrieras las variaciones que la moda impone.

El surtido es selecto y variado.

Conózcalo Vd.

TRAJES HECHOS

cortes de última moda, en casimires de alta calidad y en los gustos más preciados, se venden a un precio único de

$ 65.-

M. ALVAREZ
B. AIRES
B. MITRE ESQ. ESMERALDA

Sastrería de lujo

(La más grande en Sud América)

NO TIENE SUCURSAL

En trajes sport

especiales para campo

ponemos un surtido de modelos sumamente prácticos.

$ 70.-

Remitimos gratis muestras de casimires, indicándonos color aproximado e importe del gasto a efectuar.

Al interior remitimos gratis nuestro álbum de figurines.

M. ALVAREZ
B. AIRES
B. MITRE ESQ. ESMERALDA

Provincia de Buenos Aires

DE LA PLATA

XXIII asamblea de maestros

Contestando el telegrama que a los maestros reunidos en asamblea en Mar del Plata les dirigiera el gobernador señor Cantilo, se ha recibido uno en la gobernación que dice así: "Mar del Plata, 28 de diciembre de 1922. — Señor Luis Cantilo, gobernador de la provincia de Buenos Aires. — La XXIII asamblea de la Asociación de Maestros de la provincia de Buenos Aires, reunida en el noble propósito de mejoramiento social y con inspiraciones dignísimas de confraternidad de la familia docente, ha escuchado con verdadera simpatía las palabras de su telegrama, fiel reflejo del espíritu ecuánime que anima al señor gobernador, cuyas reiteradas manifestaciones en favor de la escuela y el maestro comprometen nuestro máximo, legítimo y sincero reconocimiento. Por resolución expresa de la asamblea, en lo que está representado todo el magisterio de la provincia, desde la ciudad populosa hasta el pueblucho de la perdida o casi ignorada escuela rural, hago saber al señor gobernador que una aspiración inmediata del gremio es la referente al mejoramiento de su situación económica, la que se siente garantizada con sus honrosas manifestaciones. — (Firmado): María Elena Altube, presidenta. — Dolores Adrian, secretaria".

Recaudación fiscal

Las oficinas de la Dirección han recaudado el 26 del corriente la cantidad de pesos 39.965.95 por los siguientes conceptos: Contribución territorial, $ 1.229.12; producción agropecuaria, 404.75; caminos, pesos 66.77; marcas, 240; contribución de afirmados, 28.765.55; pavimentación de la capital, 4.360 49; canalización y drenaje, 33.32; recursos de años anteriores, 2.789.92; multas, 623.05.

Universitarias

FACULTAD DE AGRONOMIA

Se hace saber a los señores alumnos que la mesa examinadora de Construcciones Rurales se reunirá el día miércoles 3 de enero próximo a las 8 horas.

Préstamo de 8 millones

LA PLATA, diciembre 29. — Con el fin de afrontar el pago de los cupones de la Deuda Externa que en estos días debe hacer el gobierno y para solventar algunas cuentas pendientes del actual ejercicio, el P. E. ha contratado un préstamo con el Banco de Italia y Río de la Plata por ocho millones de pesos.

El decreto dictado anteayer se funda en los siguientes considerandos:

1o. Que el artículo 13 de la ley de presupuesto faculta al P. E. para procurarse por medio del crédito en plaza o en los bancos las sumas necesarias para atender los gastos de la administración pública, teniendo presente los recursos del presupuesto;

2o. Que en el corriente mes de diciembre, el gobierno, por intermedio del Banco de la Provincia, debe hacer frente al pago de cupones de Deuda Externa a vencerse en fecha próxima, no contándose para ello con recursos suficientes, dada la lentitud con que se opera la recaudación fiscal;

3o. Que aparte de los recursos que faltan percibir, deberá ingresar a rentas generales la suma de (17.000.000 de $ m|n) diez y siete millones de pesos moneda nacional, comprendida en el empréstito autorizado por ley de 28 de noviembre de 1922 destinada a cubrir el déficit calculado para el actual ejercicio;

4o. Que el déficit a cubrir reconoce como origen principal el pago de cuentas correspondientes a ejercicios anteriores, atendidas con el producido de los recursos de presupuesto del año actual, originando la consiguiente merma en las rentas con que debería contarse para atender las obligaciones presentes;

5o. Que el Poder Ejecutivo considera encontrarse encuadrado dentro del precepto del artículo 13 de la ley de presupuesto, por cuanto los gastos realizados hasta la fecha, que suman la cantidad de $ 71.292.801.20 aproximadamente, está lejos de cubrir lo calculado como recursos de presupuesto, que ascienden a la cantidad de pesos 73.205.649.52, que unidos a los $ 17.000.000 m|n, de referencia en el considerando tercero, arrojan la suma de pesos moneda nacional 90.205.649.52.

6o. Por ello y considerando una obligación impuesta a los poderes públicos el velar por el fiel cumplimiento de las leyes y obligaciones contraídas, el Poder Ejecutivo en acuerdo general de ministros, decreta:

Artículo 1o. — Contratar un préstamo con el Banco de Italia y Río de la Plata, por la suma de (8.000.000 de $ m|n) ocho millones de pesos moneda nacional, a cuyo efecto por el Ministerio de Hacienda se emitirá un "Bono de Tesorería" con las formalidades de la ley y a la orden de la institución bancaria ya mencionada.

Art. 2o. — El bono devengará un interés de 6 o|o anual y será negociado a ciento ochenta días de plazo a contar desde la fecha.

Art. 3o. — La casa bancaria de referencia depositará en el Banco de la Provincia y a la orden de Tesorería General, la suma que resulte, una vez descontado el interés convenido.

Art. 4o. — Impútese al artículo 13 de la ley de presupuesto vigente.

Art. 5o. — Comuníquese a la Honorable Legislatura, tome razón la Contaduría General e insértese en el Registro y Boletín Oficial. — Firmado: CANTILO. — S. M. Viale, José O. Casas, A. Rodríguez Jáuregui.

Censo ganadero permanente

La Dirección del Censo Ganadero de la Provincia en virtud de instrucciones recibidas del P. E. de colaborar con sus medios al fin del Censo Ganadero Nacional que debe levantarse antes del 31 del corriente se encuentra trabajando, desde el 19 ppdo., en la confección de las planillas de los ganaderos que han canjeado sus libretas hasta el 15 de octubre.

Este trabajo se efectúa con el personal propio, con empleados del Ministerio de Agricultura de la Nación y con personal extraordinario tomado al efecto. Desde las 7 de la mañana hasta las seis de la tarde no han cesado de funcionar las máquinas de escribir.

Según las informaciones que tenemos, mañana sábado, la Dirección terminará de hacer entrega de dicho trabajo, habiendo empleado diez días en compilar 110 mil fichas de ganaderos.

Demostración a dos empleados jubilados de policía

El comisario de la sección 6a. Servando G. Petel, secundado por el personal a sus órdenes, ha resuelto ofrecer el día 6 del mes entrante, a las 10 horas, en el local de esa comisaría (Tolosa), una significativa demostración de aprecio y compañerismo, en honor del sargento Evaristo Fernández y agente Ramón Medina, los que después de haber prestado largos y meritorios auxilios a la institución policial, se acogen a los beneficios de la jubilación.

El comisario Petel hará entrega a dichos empleados de dos artísticas medallas de plata oxidada, con una sentida dedicatoria, costeadas por suscripción entre el personal. Terminado ese acto en el que hará uso de la palabra el comisario y un clase, la concurrencia se dirigirá a una quinta de los alrededores de esta ciudad, donde será servido un almuerzo criollo en honor de los obsequiados, durante el cual, se hará también entrega a los mismos de una fina cartulina con dedicatoria, conteniendo la firma de todos los presentes, coom recuerdo de esa fiesta, en la que hará uso de la palabra un empleado de la comisaría.

Una orquesta típica amenizará el acto y una comisión de empleados y clases tienen a su cargo la organización de la misma, cuyo éxito se descuenta de antemano.

Serán especialmente invitados los señores jefe de Policía, comisario de órdenes e inspector general.

De Pergamino

Reunión del Concejo Deliberante. — Romerías españolas. — Otras noticias

PERGAMINO, diciembre 29. — De acuerdo con la resolución adoptada anteayer por la minoría del Concejo Deliberante, esta noche a las 21.30 horas se realizará la sesión extraordinaria para considerar el presupuesto y cálculo de recursos para el año entrante.

Integrarán este cuerpo deliberativo, los mayores contribuyentes sorteados al efecto, de acuerdo con las disposiciones legales.

Después de aprobado el presupuesto, los concejales procederán a la aprobación de las ternas para jueces de paz y defensores de menores, para el próximo período.

—La comisión directiva de la Asociación Española, en una reunión que celebró, acordó fijar la realización de romerías españolas para los días 27 al 29 del próximo enero, en donde tendrá parte principal del programa un conjunto de música formado por dulzainas y gaitas.

Las fiestas se realizarán en el parque de dicha asociación posee en las calles San Nicolás y España.

La comisión que preside el señor Uranga, se propone que estas romerías tengan el mejor de los éxitos.

—Mañana se realizará el enlace de la señorita María Catalina Monti Torres, con el señor Guillermo Barba.

La ceremonia religiosa tendrá lugar a las 10 horas en la parroquia.

—En el tren que llega de Córdoba a mediodía, llegará hoy el señor J. Enrique Torrent con su señora esposa doña Petrona Elsegood, su hijita Carmen y la señorita Morena Sanguinetti, quienes pasaron en su compañía una temporada veraniega en Mina Clavero (Córdoba).

El señor Torrent se hará cargo de la Intendencia Municipal, mañana, posiblemente, la cual estuvo desempeñada interinamente por el senador provincial señor Angel M. Godoy.

De Dolores

Exposición de labores. — Necrología. — Enlace — Viajeros.

DOLORES, diciembre 29. — Se efectuó ayer, en la Academia Franco Argentina que dirige la profesora señora Clotilde F. de Mandou, la exposición de labores ejecutados por las discípulas que concurren al citado establecimiento.

Los trabajos presentados, denotan el grado de aprovechamiento y el adelanto, que debido a la activa dedicación de su profesora han alcanzado las señoritas alumnas.

Numerosos son los labores que se exhiben y, desde el más simple hasta aquel en que se ha requerido una extraordinaria contracción, se evidencia el espíritu artístico que ha prevalecido pues, tal es la perfección, que hasta en el más mínimo detalle se destaca el buen gusto y la inteligencia de su autora.

La mesa examinadora fué presidida por la profesora señora AnitaD' Apólito de Ortega, quien llegó, facultada por la Academia Central de la capital federal, para constituir la mesa examinadora.

El resultado de las pruebas verificadas fué el siguiente:

Señora Isabel Paricey de Sacadura, título de profesora de corte y confección, con notas sobresalientes, medalla de oro y alta distinción por los trabajos ejecutados.

Señorita Elena Larrondo; distinguida, con medalla de oro, honor al mérito.

Señorita Casilda Rosatto; medalla de plata cincelada, por competencia en sus trabajos.

Señoritas Terésa Arévalo, María Teresa Escostegui y María Teresa Ríos, 10 puntos, demostrando estas alumnas poseer un especial grado de preparación por lo que se han hecho acreedoras a que se les otorgue el título.

En síntesis, las pruebas finales constituyen el más sólido triunfo para su profesora, señora Clotilde F de Mandou.

—Falleció ayer la estimada vecina doña Vicenta Scarpetta de Catino, quien desde hace muchos años se hallaba radicada en nuestra ciudad.

Muere a la avanzada edad de 86 años, rodeada del cariño de los suyos y del respetuoso afecto que todos le profesaban.

La inhumación de sus restos se verificará hoy a las 16 horas en nuestra necrópolis. Ello dará lugar para que se ponga de relieve el pesar que su desaparición ha causado.

—El próximo 10 de enero se efectuará en esta ciudad la consagración matrimonial de la señorita María Teresa Gatti con el caballero señor José A. Botteri.

—Procedente de Buenos Aires se encuentra en esta ciudad la señora Anita D. de Ortega, quien, después de presidir la mesa examinadora en la Academia Franco Argentina regresará al punto de procedencia.

De Cañuelas

Celebración de Navidad y Año Nuevo

CAÑUELAS, diciembre 29. — Cañuelas celebra este año, como en los anteriores, las fiestas de Navidad, Año Nuevo y Reyes con la alegría propia de gente de pueblo, y a la vez, concurriendo con alborozo a las romerías que en ocasión de aquéllas se preparan al efecto.

A las romerías españolas seguirán las fiestas de la Sociedad de Beneficencia y las italianas que se anuncian para principio de año y reyes, respectivamente.

Densos grupos de señoritas y jóvenes con gran entusiasmo concurrieron en las noches del 23, 24 y 25 a las romerías españolas y dicho sea para estímulo, en ambas noches predominó la conversación sana y agradable.

Sólo debió lamentarse que el baile no haya contado con la adhesión de las señoritas que asistieron al mismo lo que se espera que no ocurra en las fiestas próximas

De Mercedes

Personal

MERCEDES, diciembre 29 — Remito los antecedentes relacionados con el incidente personal suscitado entre los doctores Fernando C. Lillia y José M. Méndez.

"S. A. de Giles, diciembre 24 de 1922.—Señores Simón R. Cruz y Alberto Espil.—Presente.—Estimados amigos: Considerándome ofendido por varios términos del artículo publicado en "La Democracia" de hoy bajo la firma del doctor Fernando C. Lillia, ruégoles quieran aceptar mi representación a fin de pedirle una explicación o en su defecto una reparación por las armas. De ustedes afmo.—José M. Méndez".

"S. A. de Giles, diciembre 24 de 1922.—Sr. Dr. Fernando C. Lillia.—Presente.—Habiendo sido designados los que subscriben por el señor doctor José Manuel Méndez sus representantes a fin de solicitarle una explicación o en su defecto una reparación por las armas, con motivo de sentirse el doctor Méndez agraviado por varios términos del artículo publicado en el periódico "La Democracia" de hoy, bajo su firma, nos dirigimos a usted pidiéndole quiera designar sus representantes, con quienes debemos entendernos en la tramitación de este asunto.

A la espera de su respuesta, saludamos a usted.—Simón R. Cruz.—Alberto Espil".

"Giles, diciembre 24 de 1922.—Señores doctores Hermenegildo Menica y Guillermo Acuña Anzorena.—Presente.—Mis estimados amigos: Les ruego quieran ustedes entrevistarse con los señores doctor Alberto Espil y Simón R. Cruz para resolver una cuestión de honor suscitada entre el infrascripto y el doctor José M. Méndez.

Excuso decirles que quedan ustedes facultados para dar a este asunto la solución caballeresca que corresponda.

Les saluda su amigo.—F. C. Lillia".

Acta—

"En San Andrés de Giles a los 25 días del mes de diciembre en mil novecientos veinte y dos, reunidos los doctores Hermenegildo Menica y Guillermo Acuña Anzorena en representación del doctor Fernando C. Lillia, y los señores Simón R. Cruz y doctor Alberto Espil en representación del doctor José Manuel Méndez y canjeados que fueron los respectivos poderes, estos últimos explicaron los motivos respecto a la situación que debían deslindar en nombre del doctor Méndez, y después de un cambio de ideas entre los respectivos representantes resolvieron nombrar como árbitro único al doctor Adolfo Laguna o en su defecto al doctor Fernando M. Bustamante para que resuelvan:

1o. Si las publicaciones que se adjuntan pueden dar motivo o ser causa suficiente para generar un lance personal.

2o. Caso afirmativo, a quién corresponde la calidad de ofendido.

Con lo que resolvieron suspender las tramitaciones hasta tanto se pronuncie el árbitro sobre las cuestiones que se plantean, firmándose dos ejemplares de esta acta de un mismo tenor.—Alberto Espil.—G. Acuña Anzorena.—Simón R. Cruz.—H. Menica".

"San Andrés de Giles, diciembre 25 de 1922.—Al señor doctor don Adolfo Laguna.—Mercedes.—Distinguido doctor: Los que subscriben, designados por los doctores José Manuel Méndez y Fernando C. Lillia, vecinos de esta localidad, sus representantes para resolver una cuestión personal entre ellos suscitada con motivo de publicaciones que se han efectuado recíprocamente en los periódicos "La República" y "La Democracia", no habiendo podido llegar a uniformar ideas sobre si ellas son causa suficiente para generar un lance personal y en caso afirmativo a quien corresponde la calidad de ofendido, nos hemos tomado a libertad de designarlo árbitro único para la resolución de estas cuestiones.

A la espera de que usted aceptará esta designación le adjuntamos la documentación pertinente y le expresamos desde ya nuestro agradecimiento por la molestia que le ocasionamos. Saludámoslo uy atte. — G. Acuña Anzorena.—Alberto Espil.—Simón R. Cruz.—H. Menica".

"Mercedes, diciembre 26 de 1922.—Señores Alberto Espil, Hermenegildo Menica, Simón R. Cruz y Guillermo Acuña Anzorena.—Muy señores míos: Me han honrado ustedes sometiendo a mi decisión arbitral la cuestión de honor entre los distinguidos caballeros doctores José Manuel Méndez y Fernando C. Lillia.

La lectura de los diarios que adjuntan, me han sugerido la resolución que firmo al pie del acta correspondiente que devuelto.

Salúdalos atentamente. — Adolfo Laguna".

Laudo arbitral—

"Mercedes, diciembre 26 de 1922.—Las publicaciones adjuntas dan lugar al ofendido doctor José Manuel Méndez a pedir explicaciones y si no fueran dadas, corresponde un lance personal.—Adolfo Laguna".

Acta—

"En la ciudad de Mercedes, a veintiséis días del mes de diciembre de mil novecientos veinte y dos, donde se habían trasladado las partes actuantes con objeto de esperar la resolución sometida al árbitro nombrado doctor Adolfo Laguna, los representantes de los doctores Méndez y Lillia, doctores Alberto Espil y Simón R. Cruz y los doctores Hermenegildo Menica y Guillermo Acuña Anzorena, reunidos para dar cumplimiento al laudo, entraron en el terreno de las explicaciones y después de un detenido cambio de ideas llegaron de común acuerdo a la conclusión de que no había ofensas ni agravios que afecten el honor y dignidad de sus representantes, porque ellos no han tenido al hacer esas publicaciones la intensión de agraviarse.

En consecuencia, dejando a salvo el honor y la caballerosidad de sus representados dan por terminado el incidente, firmando la presente acta en dos de un mismo tenor.—Alberto Espil.—C. AcuñaAnzorena. — Simón R. Cruz.—H. Menica".

De Lanús

Estudio para instalar un ramal de tranvías en Lanús Oeste — Gestiones de la Sociedad de Fomento.

LANUS (OESTE), diciembre 29—Los representantes de las sociedades de fomento de esta localidad han sido llamados por el señor administrador de la Compañía de Tranvías Eléctricos del Sud, a los efectos de manifestarles que esta compañía está haciendo los estudios necesarios para instalar en la zona de Lanús Oeste, un ramal de tranvías, en combinación con la estación Lanús y empalmando con las líneas que corren por la calle Pavón, servicio que vendría a beneficiar a esta localidad, por ser ésta una empresa que reune las comodidades y reglas de higiene en sus coches, por lo cual, los representantes de las sociedades de fomento han resuelto iniciar una campaña de propaganda para ver lo más pronto posible realizada esta obra para bien del pueblo de Lanús Oeste.

CONFITERIA DEL AGUILA
CALLAO esq. SANTA FE — Unión Telefónica 0095 y 0810, Juncal
BUENOS AIRES — Coop. Telef. 3027, Central
Especialidad en artículos de Navidad, Año Nuevo y Reyes

CRONICA SOCIAL

Festejando la entrada del año nuevo, el presidente de la República, doctor Marcelo T. de Alvear y su señora Regina Pacini de Alvear recibirán el lunes próximo, a las 18, en su residencia de la Avenida Alvear, al cuerpo diplomático, autoridades nacionales y a sus relaciones particulares.

* * *

El encargado de Negocios de Chile señor Calderón Cousiño y el personal de la legación de dicho país ofrecerán hoy una comida en honor de los ministros de Guerra y Marina, altos jefes del ejército y algunos miembros del cuerpo diplomático.

* * *

La señora Sara Usher de Shaw ofrecerá hoy una comida en obsequio de un grupo de amigas de su hija Julieta.

Después de la comida habrá una recepción que dará lugar a una lucida nota social.

* * *

Motivará una lucida ceremonia nupcial la boda de la señorita Carmen Caballero con el señor Raúl Figueroa que será bendecido mañana en la capilla de Nuestra Señora de las Victorias, siendo padrinos la señora Damiana Echazú de Figueroa y el señor José María Caballero.

Los novios harán su entrada al templo acompañados del siguiente cortejo:

Emilia de Puch de Caballero con Marcos B. Figueroa, Emilia C. de Mánson con Enrique Mánson, Rosa B. N. de Caballero con Federico C. Caballero, María C. Caballero con Pío César Figueroa, María Luisa C. de Cabrera con Alberto Cabrera, María Rosa C. de Freixas con José Freixas, María Adela Z. de Lamarque con Alberto Lamarque, Carmen Zambrano con Florencio Leguizamón Pondal, Estela Parera Denis con Hugo Caballero y Josefina Caballero con Omar Figueroa.

En el acto civil, que se realizará en el mismo día, actuarán como testigos los señores Valentín Virasoro y Federico Caballero, por parte de la novia, y los señores Hernán Saavedra Lamas y Marcos B. Figueroa, por la del novio.

* * *

En forma repentina ha fallecido ayer el doctor Manuel Antonio Carranza, respetable caballero cuyo nombre se halla extensamente vinculado a nuestra sociedad, donde contaba además con muchos afectos y consideración por sus condiciones de hombre de bien.

El doctor Carranza ocupó algunos cargos de importancia en los que evidenció siempre la rectitud de su carácter y su inteligencia.

Su desaparición ha sido sinceramente lamentada en los círculos de su actuación.

El sepelio de sus restos se efectuó esta mañana en el cementerio del Norte oficiándose previamente una misa de cuerpo presente en la iglesia de la Piedad.

* * *

En su local, calle Carlos Calvo 216, la comisión directiva del centro "Dios y Progreso" efectuará el próximo 7 de enero, a las 16, su sexto reparto de ropa, confeccionada por las niñas pertenecientes al taller de costura sostenido por dicho centro benéfico.

Serán favorecidas las personas que hayan previamente anotado su nombre en la secretaría.

* * *

En el Jockey Club se realizará esta noche la comida que un grupo de amistades del señor Raúl Sánchez Elía le ofrece con motivo de su próximo viaje a Europa.

* * *

En un ambiente de franca camaradería transcurrió anoche en el Jockey Club la comida que un núcleo de amigos ofrecía al señor Raúl López Noel con motivo de su próximo enlace.

* * *

Se ha formalizado el compromiso matrimonial de la señorita Susana Passo Rosa con el señor Eduardo Sa Pereyra (hijo).

* * *

El fallecimiento de la señora Gumersinda Bengolea de Concelcao, acaecido ayer, a los 94 años, ha sido sinceramente deplorado entre sus numerosas relaciones, las que se congregarán esta tarde en el cementerio del Norte en la triste ceremonia de sus exequias para tributar a la extinta el último homenaje de cariño.

* * *

En su residencia de Belgrano, el señor Carlos Alfredo Tornquist y señora Magdalena Madero ofrecerán esta noche una comida a un núcleo de relaciones en honor del ministro de Francia señor Roger Clausse y señora que partirán en breve para Europa.

* * *

Hoy partirán para Europa el ministro argentino en Suiza, señor Jacinto Villegas, su señora Elena Hamilton y sus hijos.

* * *

En la iglesia de San Agustín será consagrado mañana el enlace de la señorita María Magdalena Andant con el señor Pablo Lernoud.

Apadrinarán la unión la señora María A. de Lernoud y el señor Jorge Andant.

Acompañará a los novios a su entrada al templo el siguiente cortejo:

María P. de Andant con Armando Lernoud, María Esther Lernoud de Capelle con Andrés Capelle, Alicia R de Lernoud con Julio Lernoud, María Luisa T. de Lernoud con Eduardo Lernoud, Margarita Andant con Juan B. Mullcady, María Isabel Mullcady con Fernando Lernoud, señorita Margarita Lernoud con Jorge Andant (hijo), María Elena Andant con Marcelo Lernoud yMaría Teresa Andant con Pablo Andant.

En el acto civil actuarán como testigos, por la novia, los señores Andrés Capelle y Juan B. Mullcady, y Julio y Eduardo Lernoud por el novio.

* * *

En la asamblea de la Sociedad Escuelas y Patronatos efectuada recientemente, se procedió a la elección de la nueva comisión directiva quedando ésta constituída del modo siguiente:

Presidente, Celia Ezpeleta de Estrada; vicepresidenta primera, Sara Sahores de Frederking; vicepresidenta segunda, Fernando Lastra de Terrero; tesorera, Victoria Sáenz de Otero; protesorera, Ana Lastra de Achával; secretaria de actas, Carmen Vidal Domínguez de Carril; prosecretaria, Fernando Urdinarrain de la Torre y secretaria de correspondencia, María Constanza Bunge de Zavalía; prosecretaria, Lorenza Zenavilla de Ramos Mejía; secretaria de circulares, Delia Cobo de Rosas.

* * *

En los primeros días del mes de enero próximo, se realizará el enlace de la señorita Vitalma Fortunato con el señor William Langtry.

* * *

La señorita Sara Cohelo ofrecerá hoy una recepción a un núcleo de amistades festejando una fecha íntima.

* * *

Se ha concertado el enlace de la señorita Celia Quintana con el señor José Julián Maciel Freyre.

* * *

El señor Juan Alberto Polastron y su señora María Zulema Pérez Colman han tenido la desgracia de perder a su hijita María Alicia.

* * *

De Baradero:

A beneficio del Hospital San José de esta localidad, una comisión de distinguidas damas está organizando una kermesse que tendrá lugar en los primeros días del mes entrante.

* * *

La señora Julia Moreno de Moreno, con motivo de ser el día de su cumpleaños, verá evidenciarse mañana las numerosas simpatías y los sinceros afectos conquistados en su larga actuación en nuestros salones y en nuestras instituciones de beneficencia en las cuales ha desplegado siempre sus mayores actividades.

* * *

En la iglesia de Nuestra Señora del Pilar, se rezaron misas esta mañana a las once, en memoria de la señora Alcira Salas Molina de Morell.

* * *

Será consagrado mañana en casa de la novia el enlace de la señorita Concepción La Gamba con el señor José Raffaele.

* * *

Los amigos del señor Carlos Canese le ofrecerán mañana una comida despidiéndolo de la vida de soltero.

* * *

Penosa impresión ha causado la desaparición de la señora Beatriz Corvalán de Girondo, ocurrida ayer en plena juventud, a raíz de una breve enfermedad.

Hace poco, la señora de Girondo había formado su hogar y deja un hijito de corta edad, circunstancia que hace más sensible su desaparición que afecta a conocidos hogares de nuestra sociedad y la de Mendoza, donde la extinta dama contaba también con extensas vinculaciones.

El sepelio de sus restos se efectuó esta mañana en el cementerio del Norte motivando una sentida manifestación de condolencia.

* * *

El señor Bartolomé Perrando ha solicitado la mano de la señorita Nelly Sanders para su hijo Horacio.

* * *

Mañana monseñor Daniel Figueroa bendecirá en la basílica de San José de Flores el enlace de la señorita Dolores Luques con el señor Pedro Antonio Morales.

Serán padrinos, la señora Trinidad Arazón de Luques y el señor Luis Hugo Teranni.

En el acto civil actuarán de testigos los señores: Pedro P. Morales, Manuel Luques y Pablo Secco.

* * *

En el cementerio de Flores fueron inhumados los restos de la señora Brígida U. de Muloihill, distinguida dama que sólo supo de afectos y consideraciones, por sus virtudes y dulzura de carácter.

En la triste ceremonia de sus exequias se pusieron de manifiesto los sentimientos de pesar causado por su deceso entre sus numerosas amistades.

* * *

El señor Carlos Molina y señora Elvira Portela hicieron oficiar una misa en acción de gracias en el templo de San Miguel con motivo de festejar sus bodas de plata matrimoniales.

Por la tarde recibieron los plácemes de sus numerosas amistades, lo que dió margen a una reunión social interesante.

Indudablemente uno de los puntos más visitados por turistas de la alta sociedad porteña, es Cacheuta, pues las célebres Termas atraen por su eficacia y radioactividad a una gran concurrencia de veraneantes de todas partes de la República Argentina, y aun de algunos países vecinos.

Allá el hotel ofrece toda comodidad a su distinguida clientela, y la vida se amenizan con interesantes partidos de tennis y excursiones a la cordillera.

RECETA PARA EL ESTOMAGO

Es bien sabido que ya sea por los excesos de alimentación o por la mala calidad de los alimentos, existe un gran número de personas afectadas del estómago. Hoy pueden dominarse fácilmente estas molestias empleando el Bicarbonato catálico, producto concentrado, muy agradable de tomar, del que sólo es necesario pequeñas dosis para corregir cualquier molestia del estómago e intestino y hacer una rápida digestión y asimilación. En todas las buenas farmacias pueda conseguir el susodicho Bicarbonato catálico.

CHINATO GARDA
es el mejor

INSTITUTO
"NICOLAS AVELLANEDA"
Venezuela 1051
Incorporado al Nacional Rivadavia.
Director: Aníbal B. Dastugue
(Ingeniero civil)
Aplazados e ingreso a las Facultades
Darán comienzo el 5 de enero
v. ener. 5

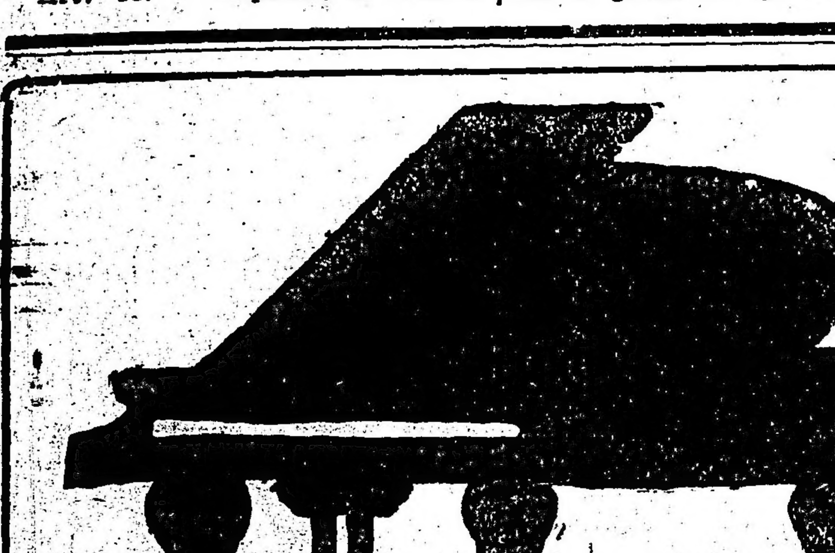

LOTTERMOSER
La casa de Música más antigua
Calle Rivadavia 853 — U. T. 2713, Rivadavia
BUENOS AIRES
Pianos a mensualidades—Toma pianos usados en cambio

VIAJES DE PLACER
A LA
TIERRA DEL FUEGO

CAP POLONIO

CRUCERO DEL 15 DE ENERO.— Estamos autorizados para vender por cuenta de terceros, 21 camarotes correspondientes a personas que a último momento han debido desistir del viaje, por causas imprevistas.

CRUCERO DEL 10 DE FEBRERO.— Por idéntica causa quedan disponibles 25 camarotes (algunos con baño)

Este anuncio se publica por cuenta exclusiva de los interesados.

A. M. DELFINO & Cía.
RECONQUISTA 335

ARTE - TEATROS - CINEMATOGRAFIA

Reaparece hoy Rosario Pacheco

Esta noche en la segunda sección, reaparecerá en el escenario de la Comedia con la bonita revista del

Rosarito Pacheco que esta noche se presenta nuevamente ante el público porteño en el teatro Comedia

maestro Penella, la aplaudida primera tiple cómica Rosario Pacheco que por su lucida actuación anterior en escenarios de nuestra capital, conquistara merecidas simpatías, las que esta noche han de ponerse sin duda de manifiesto en su "reprise".

Teatro Coliseo

Con "La forza del destino", de Verdi, reprisarán esta noche las funciones líricas en el Coliseo. Cantarán la partitura de Verdi las sopranos Benedetti y Lampaggi y los señores Braglia, Alsina y Bartolini.

Para mañana sábado se dará "Aida", que es de los espectáculos que más han gustado al público, por la magnífica presentación y la labor de los artistas que intervienen en el reparto. Para la matinée del domingo irá "La Traviata".

En la velada de hoy la compañía lírica italiana que dirige el maestro Bruno Masi, pondrá en escena la ópera de Verdi "La forza del destino". Los roles principales estarán a cargo de la Benedetti, la Sampaggi, Broglia, Toncini y Bostolini.

"La invencible" se estrena hoy

Hoy, en la segunda sección del Mayo, la compañía que dirige Salvador Ferrer, estrenará la revista sainetesca en un acto y dos cuadros "La invencible" (Calzado fino), de la que son autores los jóvenes José y Ricardo López Silva, hijos del conocido sainetero madrileño del mismo apellido residente entre nosotros.

En el reparto de "La invencible", figura todo lo más rerepresentativo del elenco, teniéndose mucha fe en el éxito que habrá de alcanzar la referida pieza.

Hoy debuta la lírica del Nuevo

Como se ha venido anunciando, esta noche se inaugurará en el Nuevo la temporada de ópera italiana, por la compañía lírica que dirige el maestro Ferruccio Cattelani.

Con tal motivo, se pondrá en escena "Otello", del maestro Verdi, corriendo a cargo del tenor De Angelis el rol de protagonista; el de Desdémona, a cargo de la soprano Elvira Galeazzi, y el de Yago al del barítono Francesconi.

En el Nacional habrá hoy un estreno

En la segunda sección de hoy en el Nacional, la compañía Carcavallo dará a conocer a nuestro público la comedia en dos actos de Pedro Pico y Samuel Eichelbaum "Doctor", obra que ya ha sido juzgada muy favorablemente cuando fuera representada en importantes ciudades del interior.

El reparto con que se hará hoy "Doctor" es el siguiente:

Teresa, Sra. Méndez; Misia Jova, Sra. Lamadrid; Florencia, Sta. Borda; Amanda, Sta. Poli (Marta); Moisés, Sr. Laine; Davalos, Sr. Morales; Rodríguez Costa, Sr. Sapelli; Jorge, Sr. Luciardo; Pérez, Sr. Castellini.

El beneficio de ayer en el San Martín

Como era de esperarse, la función que ayer ofreció la compañía Arata-Sima-Franco en aquel teatro en honor y beneficio de la primera actriz de la misma, señorita Eva Franco, alcanzó un éxito decisivo.

En todas las secciones hubo en esa sala público abundante que supo expresar con aplausos repetidos, cuánta es la simpatía que la joven actriz ha sabido captarse por su actuación tan breve como brillante en la escena nacional.

El estreno de la pieza de Armando Moock, "La oración de la tarde", constituía uno de los números principales en el programa de esa función extraordinaria.

Es la citada obrita del autor chileno, una reedición no mejorada por cierto de esas que abundan en cualquier repertorio un poco viejo de comedia, en las que aparece un sacerdote joven luchando desesperado en medio de las corrientes opuestas de su fé y la del amor de una mujer a quien desea ardientemente.

Alegatos más sonoros que convincentes y frases hechas para producir efecto en las alturas es lo que abunda en la obrita que comentamos.

El público, sin embargo, aplaudió largamente a los intérpretes que se desempeñaron con mucha corrección aunque destacándose la labor de la beneficiada, señorita Franco, quien hizo su trabajoso rol de María Elena con la necesaria comprensión.

También fué muy agasajada la nombrada actriz en las demás interpretaciones que hizo en las piezas que integraban el programa de su día. La conocida actriz de carácter, Herminia Mancini, que prestó su concurso en la velada tomando parte en la representación de "Barranca Abajo" compartió las palmas con la beneficiada y demás intérpretes del bello drama.

También en el Avenida estrenarán hoy

La compañía española que bajo la dirección de Manolo Montero trabajó con aceptación en el Avenida, estrenará esta noche en segunda sección, la fantasía de gran espectáculo "Las hijas del placer", que consta de un acto y siete cuadros originales de S. Franco Padilla y musicados por el maestro C. Terés.

La obra será presentada con toda propiedad, habiéndose suspendido la sección vermouth de hoy para darle un ensayo general de conjunto.

Ayer en el Apolo

Dióse a conocer ayer en ese teatro, por la compañía Ratti, la versión española de Flert, de la "pochade" en 3 cuadros de Tristán Bernard "Los amores de Palito".

Las diversas escenas cómicas que se suceden en la pieza a partir de su primer cuadro fueron reídas ruidosamente por el público, que al final aplaudió con largueza a los intérpretes que se condujeron con eficacia, habiéndose destacado entre ellos Pepe Ratti, que hizo el protagonista de la pieza con su gracia acostumbrada.

Hoy "Los amores de Palito" va en tres secciones.

Compañía de revistas para el Porteño

Se acaba de constituir un elenco veraniego de revistas criollas que hará su debut mañana sábado en el Porteño.

Dirigirá la flamante compañía el conocido autor Alberto J. Ballesteros, figurando en aquella elementos tan conocidos como Buonavoglia, Concha Sánchez, Rosario Chinchilla y La Circasiana.

En el programa de presentación figura el estreno de la revista cómico-bailable en seis cuadros de A. J. Ballesteros y el maestro A. De Bassi, titulada "El carnet de Buonavoglia" que irá en vermouth. Y en segunda de la noche se ofrecerá otro estreno, el de la pieza cómica en tres cuadros "El barómetro", de la que es autor el popular parodista bufo que encabeza este elenco.

El celebrado pianista gallego Manolo Quiroga, que según noticias pronto nos visitará en una jira artística que realizará por toda la América del Sud

En el Smart se estrenará hoy "El carnaval de los niños"

Pocos estrenos ha ofrecido en su actual temporada del Smart la compañía "Casnell-Llirl-Mansilla", y, sin embargo, el éxito le ha acompañado desde la noche de su debut en ese teatro.

El detalle es digno de consignarse. Porque el público no exige obras nuevas cuando las que ocupan el cartel de un teatro son buenas, sino, en el caso contrario.

Pero hoy, la compañía nombrada ofrece a su público una novedad absoluta. Se trata de la versión española de V. Ballester Soto, de la pieza en tres actos de Saint George de Bouthelier "El carnaval de los niños", obra que cuando se dió a conocer en París constituyó un éxito rotundo, habiendo redundado a crear para su autor hasta entonces desconocido una rápida popularidad.

En el Smart "El carnaval de los niños" se dará con el siguiente reparto:

Celia, Carmen Cassnell; Elena, Lucía Barausse; La tía Berta, Pepita Muñoz; La tía Teresa, Raquel Martínez; Señora Masurel, Adela García; Lía, niña Elsa Martínez; El tío Antimo, Alfredo F. Lliri; Marcelo, Federico Mansilla; Masurel, Diego Martínez; El médico, Héctor Torres; El cura, Rafael Moreno; Un dependiente, Humberto Mazzari. La acción en París. Epoca actual.

Instituto Musical "Antonio Bonanni"

El próximo domingo finalizarán los exámenes de fin de año de todas las asignaturas de la música, en este instituto que dirige el distinguido concertista de piano y compositor, maestro Antonio Bonanni.

Los alumnos externos, que deseen concurrir a estas pruebas, podrán hacerlo previo aviso a la dirección, calle San Juan 3022.

Estrenos en Montevideo

La compañía Vittone-Pomar continúa trabajando con bastante fortuna en el Urquiza de Montevideo. Ultimamente dió a conocer al público uruguayo la revista de Bayón Herrera "Hoy llegó el Cap Ortegal", de la que dijo un colega de allá, entre otras cosas, lo siguiente:

"Con este título y el agregado (pasajeros y carga) estrenó anoche la compañía Vittone-Pomar, ante una sala desbordante de espectadores, una revista más del señor Bayón Herrera. Una revista más hemos dicho, porque no encontramos en este nuevo espectáculo ofrecido en el Urquiza ninguna pea en los cuadros concebidos esta vez por el fecundo revistero autor de "El carnet de Cupido" es en general gastada y la coordinación general del espectáculo más vulgar aun y primina nota original. La gracia que cautiva, cuando no forzada.

Desfilan, pues, emigrantes de todo género y algún turista, como el brasileño en viaje de bodas, que no es tratado muy gentilmente que digamos. Siguen algunos artículos de importación sorprendidos en un depósito de aduana y termina la obra con un cuadro dedicado a la opereta alemana que el autor considera también como artículo importado y de mucha aceptación. El desfile es rápido y breve, de modo que no causa fatiga, y se llega pronto al final, con su correspondiente apoteosis en la que la señora Pomar aparece en triunfo como un Radamés cualquiera de ópera bufa, dicho sea desde luego sin desdoro para la bella actriz que lleva en su favor las ventajas que caracterizan su atrayente feminidad.

Como hemos dicho, el mérito mayor de esta nueva revista — si alguno tiene — reside en su presentación que es a todas luces excelente. Los decorados nuevos y apropiados a cada cuadro son en general bonitos y bien ejecutados.

El último cuadro dedicado a la opereta ofrece un magnífico escenario de prolija ejecución y algunos números graciosos que dan lugar al lucimiento de Olinda Bozán y de los señores Pomar, Muñiz y Porta. Es en cambio muy pobre cuanto se desarrolla, teniendo por escenario el interior de un depósito de aduanas y entre todo ello de muy mal gusto el dialoguito a cargo de los señores Vittone y Ramírez, que no es más que un viejo chascarrillo maloliente puesto en acción. La música del maestro Coll, poco original pero suficientemente amanada y oportuna, comenta con eficacia el desarrollo del espectáculo, sobre todo en el último cuadro, que resulta algo así como un potpourri de operetas conocidas.

"LA EPOCA"

Teatros y Variedades: véase el "Carnet del Viajero", de la página.

PALACE THEATRE — Corrientes 757.— Hoy, a las 16.30 y 21: La gloria del hombre; a las 17.30 y 22: Resurrección; a las 18.30 y 23: El luchador.

GRAND SPLENDID THEATRE — Santa Fe 1860.—Hoy, a las 17: Vistas cómicas; a las 17.30 y 22: Resurrección; a las 18.30 y 22: El luchador; a las 21: Un divorcio de conveniencia.

SELECT — Sipacha 482. — Hoy, a las 16 y 21: El falso frente, Los amores de un torero, ¿Cómo aman las mujeres?

CAPITOL THEATRE — Santa Fe 1343. —Hoy, a las 17 y a las 21: En aras del romanticismo, Se ofrece un marido, El hijo del lobo.

EMPIRE THEATRE—Corrientes y Maipú. —Hoy: éxito de la pareja de danzas modernas Maud Gernys-Casimiro Ain, conjuntamente con la orquesta típica J. C. Bazán. — Hoy: Sangre de luchador, Retribución.

GAUMONT THEATRE. — Rivadavia 1635 —Hoy, a las 17.20 y 22: El diablo al volante; a las 18.20 y 23: El deseo supremo.

TEATRO PRINCESA — Sipacha 460.— Hoy, en cine continuado desde las 11: La legión de la frontera, La victoria roja, Film Revista 158 y Goldwyn Bray 33.

GENERAL BELGRANO—Cabildo 2165.— Hoy: La tragedia de Polichinela, Un hijo de Erin, ¿Por qué cometen errores las mujeres?

PETIT SPLENDID — Libertad 976. — Hoy: Almas varoniles, La mujer que los Dioses olvidaron.

SELECT LAVALLE — Lavalle 921.—Hoy: Mi pebeta y yo, La vuelta al hogar, Su propia ley y gran sección cómica.

MAJESTIC — Lavalle Nún 953.—Hoy gran éxito del Trío Lara y Matilde de Lara. — Una moderna cenicienta, Cara al Sur, La señorita vértigo.

ELECTRIC PALACE — Lavalle 836. — Hoy: Príncipe sin miedo, Hermanas, La cautiva del caudillo moro.

ETOILE PALACE — Corrientes 2759.— Hoy: Amor sin remordimiento, El príncipe sin miedo, Un yankee en Andalucía.

SELECT BUEN ORDEN. — Bernardo de Irigoyen 1521. — Hoy, tarde y noche: La gran familia, El "as" de corazón, ¡Vale la pena vivir!, El juez pródigo, El padre de la criatura.

SOLEIL — Hoy, éxito: Los Rosarinos, Felito.—¿Qué quieren las mujeres?, El temible australiano y cómicas.

CINE CATALUÑA — Corrientes 2040 — Hoy: La ronda de media noche, El fin de un cobarde y sección cómica.

CINE ELITE — Cabildo 3241. — Hoy: Una mujer de entereza, El paso salvaje, Mercado de bellezas.

STANDARD THEATRE—Corrientes 2067 —Hoy: La ciudad prohibida, La muñeca, Cuatro corazones.

THE AMERICAN PALACE. — Córdoba y Callao. — Hoy: Así las gastan los cowboys, La esclava de Oriente, El aventurero.

CRYSTAL PALACE. — Corrientes 1550— Hoy: Juan Smith, ¿Para qué sirvo?, Esposa de prueba.

IMPERIAL CINE — Cangallo 77?.—Hoy: El premio del desterrado, La mejor esposa, Las huellas misteriosas.

MIGNON PALACE — Talcahuano 2435.— Hoy: ¿Qué importa?, Pobreza del dinero, Los dos sistemas.

CINE BOLIVAR — Bolívar número 1032. —Hoy: Robinson Crusoe, El corral del dinero, La orfanona.

CINE JOCKEL CLUB — Córdoba 2967.— Hoy: Los hombres de Zanzíbar, El circo trágico.

REAL CINE — Esmeralda 429. — Hoy, tarde y noche: Variado programa con estrenos.

CINE COLON DE FLORES — Nazca 456. —Diariamente estrenos. Variado y selecto programa cinematográfico.

CINE MODERNO — Hoy, tarde y noche: Variado programa con estrenos.

EXCURSIONES

REAL DE SAN CARLOS — Gran casino, hotel y balneario. — Hoy el "Helios" sale de la dársena Sur a las 9 de la noche y regresa a las 7 de la mañana. La cédula de identidad, libreta de enrolamiento o de matrimonio, con fotografía visada por la Dirección de Inmigración, son indispensables. Excursiones diurnas: Sesiones selectas de tarde. Los viernes y sábados el "Formosa" sale de la dársena Sur a las 10 de la mañana y regresa a las 8 de la noche. Excursiones familiares. Los domingos y festivos sale el "Helios" a las 10 de la mañana y regresa a las 8 de la noche. Se puede ir con el "Helios" y volver con el "Formosa" o vice-versa. Pasaje de ida y vuelta, $ 5 m|n.

Cinematografía

Hoy se estrena una nueva producción Rialto

"EL DIABLO AL VOLANTE"

"El diablo al volante" es una nueva producción del Programa Rialto, que estrenará hoy la Sociedad General. Acostumbradamente, la Sociedad General ha reunido en este programa sólo la producción de un gran interés por la belleza e importancia del asunto y los otros méritos y nombres de los intérepetes. En "El diablo al volante", que puede denominarse sin exageración alguna una producción de estrellas, hallamos reunidos a Leah Baird, bellísima actriz; Richard Tucker, excelente actor de carácter; Vernon Steel, conocido galán joven, y Grace Eldrigde, una bella artista que empieza a conquistar su puesto entre las grandes estrellas.

La historia del "El diablo al volante" se desenvuelve en torno a la rivalidad amorosa de dos mujeres que, sin conocerse, aman al mismo hombre. Una de ellas, exacerbada por los celos y el despecho, hiere al hombre a quien ama y que por un gesto de delicadeza se niega a perseguirla, aun cuando este accidente decide el rompimiento con la otra rival. Pasa el tiempo y la casualidad reune a las dos mujeres, que siguen ignorando la relación que tienen en el pasado. Una profunda amistad nace entre ellas, hasta el día en que cada una comprende la influencia que tuvo la otra en su vida. Entonces, la idea del crimen surge; pero esta vez cae vencida por el afecto y ambas rivales encuentran el camino de la felicidad.

"El diablo al volante" se estrenará en los cines Esmeralda, Callao y Gaumont.

"El luchador"

Producción Selznick

Conway Tearle es el protagonista de la película Selznick, titulada: "El luchador", que será estrenada hoy en los salones Grand Splendid y Palace Theatre, por la empresa Max Glücksmann. Secunda a este artista un discreto conjunto, encabezados por la gentil actriz Winifred Westover.

"El luchador" es una de las más perfectas producciones de los talleres de la Selznick, y su argumento se debe a la pluma del renombrado novelista americano Alberto Payson Perhune, conteniendo elementos abundantes y apropiados a las facultades de Conway Tearle, quien alcanza en algunos pasajes de la obra momentos insuperables, gracias a su ductilidad e intuición artística. Tearle, quien además de ser un notable actor es también un autor de nota, se mostró muy entusiasta de las posibilidades que le ofrecía el argumento de esta cinta, y al finalizarla declaró que la consideraba la obra que mayor satisfacción le había dejado.

Un breve reportaje al "Aramis" de "Los tres mosqueteros"

—¿Su nombre y apellido?

—Pierre de Guingand.

—¿Lugar y fecha de su nacimiento?

—Paris. 6 de junio de 1904... ¡Hum, no es posible! Entonces, 6 de junio de 1885.

—¿En qué película apareció por primera vez?

—En un pequeño film militar sobre la aviación en las escuelas (donde yo era jefe-piloto durante la guerra).

—¿Cuál es su interpretación preferida?

—La de "Aramis", en "Los tres mosqueteros". ¡Un sueño de la infancia realizado!

—¿Tiene supersticiones?

—Muchas.

—Cite algunas.

—Los presentimientos que no me engañan. No enciendo jamás tres cigarrillos con un fósforo, ni paso nunca bajo una escalera. Serán manías ridículas, pero creo que las supersticiones son advertencias de la naturaleza, que sería curioso estudiar.

—¿Lleva algún amuleto?

—Tengo varios, que no cambio. Me gusta el número 7 y el 13 me trae suerte.

—¿Cuál es su flor preferida?

—La violeta.

—¿Fuma usted?

—Mucho, enormemente, tabaco oriental.

—¿Cómo le llaman sus críticos?

—Pierrot.

—¿Qué personas gozan de su simpatía?

—Aquellos a quienes admiro y aquellos a quienes amo.

—Si conoce usted sus defectos, ¿cuáles son?

—¡Esta es una confesión! Los que me conozco son numerosos, más lo que me consuela es saber que son más los que no me conozco. El más grave de todos es que soy sentimental.

—¿Piensa casarse?

—No. Soy célibe por convicción.

CERVEZA

PILSEN

(Marca BIECKERT)

En botellas o en chopp

Es siempre la mejor

La bonita "estrella" Carol Dempster protagonista de "La flor del amor" de David W. Griffith que estrenará la United Artists South América Ltd. el 3 de enero en el Callao Theatre.

Bebe Daniels en la intimidad

En los alrededores de Hollywood existe una gran variedad de edificios y palacios que sirven de hogar a las "estrellas" del cine.

En las faldas de las pintorescas colinas de Beverley y otros bellísimos suburbios, abundan los regios edificios en donde moran los intérpretes del film. Algunas de estas construcciones ocupan grandes extensiones de terreno y están provistas de piscinas, jardines, establos, garages, etc. Esos edificios son, por regla general, los hogares de los magnates de la industria, de las "estrellas" famosas y de los directores de más renombre.

Sin embargo, una gran mayoría de actores y actrices no viven en Hollywood. Tienen sus hogares en elegantes casitas o en confortables departamentos, esperando el día que las circunstancias le permitan ir a engrosar las filas de los afortunados que poseen jardines con terrazas, amplios garages y media docena de sirvientes.

En cambio, hay una estrella cuya familia hace tantísimos años que reside en California, que las raíces de su tronco genealógico arrancan de los pintorescos días de la dominación española. En el hogar de esta estrella, a pesar de estar situado en la moderna ciudad de Los Angeles, se respira aún la atmósfera de la vieja "hacienda" tan magistralmente descripta por la eminente escritora Helen Hunt Jackson, en su "Ramona".

La estrella a que nos referimos es Bebé Daniels. Esta actriz vive en un enorme caserón de obscuras paredes, rodeada de vecinos cuyos apellidos ocupan un lugar prominente en la historia de la California de los conquistadores.

Tenemos motivos sobrados para asegurar que la vida de la vivaz estrella no es la de ningún asceta o eremita. En la amplia y espaciosa finca de la amilia Daniels moran una adorable abuelita y una encantadora mamá, y la puerta está siempre abierta para los parientes más cercanos que viven encaramados en las ramas del frondoso árbol genealógico.

La abuela de Bebé Daniels es doña Eva de la Plaza Griin, descendiente de un antiguo gobernador de Colombia en tiempo de la conquista, emparentado con una ilustre familia que frecuentaba la corte de la emperatriz Josefina. Doña Eva de la Plaza se casó con un americano llamado Griffin, a la sazón cónsul de los Estados Unidos en Buenos Aires. Este Griffin era pariente cercano de la familia De Forrest, de Connecticut, célebre en la historia de la independencia de los Estados Unidos por haber alojado en su casa al general francés Lafayette durante su permanencia en ese país, al que había ofrecido su espada. Los De Forrest, célebres en los anales de la famosa Universidad de Yale, son aún hoy una de las familias más representativas de los fundadores de Nueva Inglaterra.

El edificio está rodeado de árboles típicos de la región californiana. Una atrevida enredadera extiende sus verdes brazos por los soportes de una galería deliciosamente sombreada. Un arbolado de pequeños pimenteros separa el edificio del impresindible garage moderno. Un par de loros de pintado plumaje, "Boy", un hermosísimo perro de pastor, grande y holgazán como ningún otro, y un lindísimo gato de Angora, negro como el azabache, a quien Bebé llama "Tigaboo", son los representantes de la fauna en el hogar de Bebé Daniels.

La mamá de Bebé es quien invariablemente recibe al visitante, vestida modestamente con el clásico delantal de cocina, que tan admirablemente sienta a las buenas amas de casa.

—Bebé estará con ustedes dentro de un momento, nos dice la buena señora, después de pedir mil excusas por salir a recibirnos procedente de la cocina.

Efectivamente, al cabo de algunos minutos aparece Bebé bajando la escalera del brazo de su abuelita, una anciana diminuta que apenas llega al hombro de la actriz.

—¿No conocen ustedes todavía a mi bebé? No, ¿verdad? Pues voy a presentárselo—dice sonriente la estrella de la Realart, presentándonos a la anciana.

—La llamo Bebé—prosigue la actriz—porque le gustan las muñecas que es una barbaridad.

La colección de muñecas de la señora Griffin no tienen igual en el mundo: Las hay siamecas, chinas, japonesas, francesas, rubias, morenas, delgadas, gorditas...

La voz de la mamá de Bebé interrumpe nuestra conversación para invitarnos a tomar una taza de te, al fresco de la enredadera.

Mientras saboreamos la infusión hablamos de arte, de teatros, de deportes, de libros.

El hogar de Bebé Daniels podría ser el de un acaudalado burgués, de un banquero, de un comerciante próspero...

De cualquiera, menos de una intérprete del film.

Catalina Clifford, la actriz que conociéramos en la película en series de la Paramount "¿Quién es el número 1?", próximamente reaparecerá en una extraordinaria producción de la misma marca, que se está filmando bajo la dirección de George Fitzmaurice.

La música en los estudios cinematográficos

¡Música! — gritó el director cinematográfico, — y los dulces acordes de un aire oriental llenaron de armonías el estudio cinematográfico, iluminado artificialmente por las deslumbrantes luces de Klieg.

La cámara cinematográfico comenzó a seguir el compás de la música con su monótono ruido de manubrio; los artistas tomaron "posiciones" ante el objetivo, y los principales intérpretes, Agnes Ayres y Rodolfo Valentino se aprestaron a interpretar la escena final, la que podríamos llamar "del beso", de la película "La cautiva del rey moro", de la Paramount, dirigida por George Melford.

Los curiosos que contemplábamos la escena no podíamos saber a ciencia cierta de dónde salían los melodiosos acordes. Los músicos, medio escondidos entre una balumba de muebles y otros objetos de guardarropía, eran una jovencita sentada ante un pequeño órgano y un hombre con un violín.

¡Cómo esos artistas podían inspirarse entre aquelos trastos y en medio de la barahunda de voces y gritos, es algo que no nos fué dado adivinar!

—Esto es nada comparado con otras escenas — nos dijo la jovencita del órgano.

—"Estos artistas — añadió el individuo que hacía las veces de cicerone — aman su arte, y además están tan interesados en la película que se interpreta como puedan estarlo los actores y el mismo director. La música estimula a los intérpretes y les ayuda a sentir con más vehemencia las situaciones dramáticas que interpretan. Músicos e intérpretes cultivan sus respectivas artes, resultando de esta combinación un todo armónico que el público inteligente adivina más tarde en la pantalla".

"Film Revista"

El número 158 de esta película semanal de actualidades, que edita la Cinematográfica Argentina Federica Valle, contiene el siguiente sumario:

El canciller argentino huésped del Gobierno uruguayo; El doctor Gallardo a su arribo a Buenos Aires; Reunión social en el palacio de Videla Dorna; El "José Menéndez", nuevo transatlántico dela costa sud; Llegada del "Sierra Morena"; La jugada del millón; Football en Banfield; El "relentisseur" en los deportes.

V. V.

Círculos y Sociedades

Club Social "Eslava". — Han quedado ultimados los preparativos para el baile de fin de año que este club efectuará en los salones de la Confitería "L'Aiglón" la noche del 31 del corriente, los cuales han sido convenientemente adornados con guirnaldas luminosas, plantas y flores.

El éxito de la fiesta queda descontado por el interés reflejado en el pedido de invitaciones hecho por las familias.

La parte musical a cargo de la Jag Time Band "Ritz".

AUTOMOVIL HAYNES. 25|45 HP. especial para campo. A toda prueba. Se vende: Alsina 2681. 17|846 v. 29 dic.

Espectáculos de La Plata

CINEMATOGRAFOS

IDEAL. — Empresa Anselmino. Tarde y noche: Variado programa de escogidas cintas.

Doctor Héctor R. Baudon

ABOGADO

Pasaje Güemes — Escritorio 410 y 411 U. T. 6900 (Avenida)

Estudio en La Plata calle 7 No. 728 U. T. 2351

Particular: Calle 46 No. 825—U. T. 6[illegible]

HABIENDOSE EXTRAVIADO UNA libreta de la Caja de Ahorros del Banco Municipal de Préstamos, perteneciente a la cuenta No. 45.189, se ruega su devolución.

17|850 v. 2 enero

LIBRERIA DEL COLEGIO

ALSINA Y BOLIVAR — CALLAO Y CORDOBA

No prefiera Vd. los juguetes a los libros!

Forme Vd. el corazón, el carácter y la firmeza de espíritu de sus hijos con la buena lectura.

El modo de abrirse paso en la vida se consigue con los libros y los

LIBROS BUENOS

constituyen el mejor aguinaldo de Año Nuevo y Reyes para los Niños

Aconséjese con la tradicional

"LIBRERIA DEL COLEGIO"

en donde podrá encontrar toda clase de obras en condiciones ventajosas.

Pídanos catálogos

CABAUT y Cía. Editores

ESTA NOCHE a las 22 ESTRENO

DOCTOR

Original de PEDRO E. PICO y SAMUEL EICHELBAUM

TEATRO NACIONAL

Director Empresario: P. E. CARCAVALLO

Compañías Francesas de Navegación

Reconquista 433

Para BRASIL, LISBOA, VIGO y BURDEOS

"ALBA" . . . . . el 3 de enero

"MASSILIA" . . . . . el 5 de enero

"MEDUANA" . . . . . el 1o. de febrero

Para BRASIL, DAKAR, LAS PALMAS, MARSELLA y GENOVA

"PLATA" . . . . . el 30 de diciembre

"VALDIVIA" . . . . . el 15 de enero

"ALSINA" . . . . . el 10 de febrero

"PINCIO" . . . . . el 20 de febrero

CARRERAS DE CABALLOS

LA PRIMERA CARRERA DE PRODUCTOS DE DOS AÑOS

Un número novedoso. — Elementos de relativa valía. Los primeros informes son favorables a Oración

Podríamos decir que las inscripciones de las dos primeras carreras de productos, ya conocidas y que deben disputarse respectivamente en las reuniones del 1o. y 6 de enero próximo, respectivamente, han constituído una ratificación a las informaciones anticipadas por LA EPOCA en su número del sábado último pasado.

En la primera de éstas, anunciada para el lunes, han de intervenir los potrillos y potrancas que se expresan a continuación:

Enecesu 54 kilos, J. Canal.
Odonnel 54, J. Ramírez.
Seductor 54, J. Bastías.
Guante Blanco 54, A. Quinteros.
Quitador 54, S. U. Morales.
Pionner 54, E. Saavedra.
Pavura 52, M. Altamiranda.
Oración 52, T. M. Fernández.
Onerosa 52, R. Pelletier.

Al hacer cita de los ensayos y condiciones de cada uno de estos productos, nos reservaremos nuestra impresión definitiva hasta la víspera de la carrera en que daremos nuestro pronóstico.

Enecesu. — Es un hijo de El Chacho y Cibonle cuyo ejercicio de 800 metros hemos dado a conocer.

El entraineur Carabajal dió corrida ese día a dos potrillos y dos potrancas con resultado satisfactorio para éste.

Es ligero, bastante parejero y puede desempeñarse con probabilidad.

Odonnnel. — Por Carlos XII y Fellow Flay. Con este potrillo el jockey Ramírez va a estrenarse como entraineur.

El ex jockey de Florencio Rodríguez tiene fe de poder iniciarse con éxito.

Es un potrillo pronto, de una acción elástica y que puede responder a la tradición de la cabaña de donde procede.

Seductor. — Por Hexagon y Sensitiva al cuidado de Ramón Garrido. Se nos informa que tiene una corrida de 49" los 800 metros.

Guante Blanco. — Por Estribor y La Viuda. Este pupilo del entraineur Berazategui, como lo anticipáramos el sábado, se le dió corrida en 800 metros a la par de Charge y el miércoles se le cotejó con Mandasaya en 500 metros permitiéndosele ganar.

Quitador. — Por Royal Nose y E. Money. Anda regular.

Pionner. — Por Changüí y Adulaia, al cuidado de M. C. Almirón. Este potrillo tiene una corrida de 49" los 800 metros y cierto prestigio entre los profesionales.

Pavura. — Es una hija de Fisherman y Timidez, que cuida A. Galimberti. Anda regular.

Oración. — Por Folleto y Flor del Alba, al cuidado de Martín Orrego.

Nuestros lectores están al corriente de los ejercicios producidos por esta potranca del stud El Faro.

Cometiendo una indiscreción nos fué posible sacarle tiempo a dos relojes en su corrida de 800 metros, ejercicio que hizo en el recomendable tiempo de 48" 2|5.

Onerosa. — Por Melik y Harpía, del stud N. Moreno.

La mentada tordilla compañera de techo de Rico, ha sido el tema predilecto a diario durante este último mes.

Está muy preparada, es muy parejera, pero no tiene nada más que 48" 3|5 los 800 metros.

El miércoles último se le trabajó a la par de Codiciosa y de Charro, un hijo de Packoy, anotado para la reunión del 6, poniéndosele atrás para ser cascoteada a fin de que no extrañe su debut.

En la reunión del 6 de enero, figuran inscriptos varios de los que deben correr el lunes, y otros productos que a nuestros lectores son desconocidos.

Gentileza. — Por Rodil y Golden Glass, del stud Gran Muñeca.

Esta potranca al cuidado de Rosendo Aquino, tiene una corrida de 49" 1|5 y el sábado último dirigida por el jockey Arcuri, hizo 800 metros apareada a una compañera.

Orí. — Es un hijo de Gaitero que cuida Martín de los Santos (hijo) y que ha estado trabajando el jockey Altamiranda.

Abolengo. — Por Aguerrido y Nanna, del stud Navarro, al cuidado de Tomás Cisneros. Hace unos 10 días dimos a conocer una corrida en 800 metros apareado a otro potrillo en que emplearon 50" 2|5.

Parece haber realizado algunos adelantos.

La Patria. — Por Dusty Miller y La Ley. A esta media hermana de Leteo como informáramos el sábado, le dió corrida el jockey Emilio Ruiz a la par de Morada empleando 48" y 3|5. Es muy veloz y ha de hacer un lucido panel.

Charro. — Por Packoy y Bruyére Blonde, del stud Naciano Moreno.

Este potrillo fué trabajado el miércoles último, a la par de Codiciosa y de la tordilla Onerosa sobre 500 metros.

Anda bastante bien.

El Regente. — Por Hexagon y Ernazia, del stud Arechavala J. F., al cuidado de Fidel Lemos.

Está muy preparada. No le conocemos el tiempo.

Polvorosa. — Por Duc d'Albe y Pompeya también del stud Arechavala J. F. Anda como la anterior.

Vocana. — Por Cuyano III y Vegler's Chars del stud Asteroide, al cuidado de C. Cerdeiro.

No la conocemos.

Las carreras de productos

Nos toca ocuparnos por último en estas habituales referencias de los caballos de tres años perdedores.

En lo sucesivo ya tendremos que hacerlo de los nuevos productos.

Las pruebas que nos ocupan no tienen mayor interés, por tratarse de concurrentes muy conocidos y por la escasez de anotados que tiene la reservada para caballos.

POTRANCAS

Torche—

Reaparece bien preparada la pupila de V. Fernández puede ocupar uno de los puestos de preferencia.

Su presencia aún no está resuelta.

Progne—

La representante del stud Amistad si bien no posee mayores medios en esta compañía puede conducirse discretamente.

Susanita—

Es posible que sea reservada para mejor oportunidad. La hija de Craganour no vale gran cosa.

La Samaritana—

Viene mejorando paulatinamente. Su chance es relativa.

Raquel—

Posee escasos medios. No creemos en ella.

Talega—

Viene actuando sin mayor éxito. Vale poco.

Desirée—

Debutante, por Craganour y Dina, del stud Shorthorn, al cuidado de P. Baquero.

En privado se desempeña como para poder iniciarse con éxito.

Vana—

Termina de chasquear a su entraineur. La hija de Polar Star es muy veloz.

Estigia—

Cuenta una corrida bastante regular y puede correr bien.

Fripponette—

Reaparece al cuidado de N. Moreno. La hija de Fripón cuenta para disputar esta prueba una corrida de 1'34" 1|2 los 1500 metros, con cuyo ejercicio puede ganar.

Thebas—

Ha hecho su debut sin tener mayor figuración. Los ejercicios de esta pupila de E. Elnen no son sin embargo del todo malos.

POTRILLOS

Remero—

El hijo de The Whirpool tiene al parecer este premio a su disposición. Su entraineur y jockey Torterolo, da por descontada su victoria.

Or Fin—

La única vez que se presentó en público se desempeñó discretamente, habiéndo tenido a su cargo el tren de la carrera.

El pupilo del entraineur Valla va a estar muy cerca.

Doria—

Este hijo de Craganour hizo su debut finalizando cuarto de Infierno. El representante del stud Shorton debe mejorar aquqelal performance.

Chaperón—

No creemos mayormente en su chance.

Famoso—

Este propio hermano de Florilegio produce grandes ejercicios que en carrera no los confirma; por lo tanto nada sería de extrañar que en cualquiera oportunidad llegara a sorprender a la cátedra.

Los probables favoritos de la reunión de pasado mañana

Primera carrera. — En la prueba inicial del programa, la favorita será Ida. La representante del stud Alvear D. de, que al hacer su "rentrée" y a su siguiente reunión finalizó segunda, se encuentra en condiciones de obtener una victoria.

Además, hay que tener en cuenta que la hija de Old Man, en esta oportunidad, no llevará mayores adversarias, pues Sor Belén, que será su principal adversaria, ya ha sido vencida por ella.

Segunda carrera. — En la prueba de potrancas perdedoras, las preferencias estarán de parte de Fripponete y Astigia.

La primera de las nombradas, que se encuentra en la actualidad al cuidado de Naciano Moreno, reaparecerá con una corrida satisfactoria, pensándose en su ecurie que resultará difícil el vencerla.

En cuanto a Estigia, que cuenta con una corrida de 1'33", si responde a ese trabajo, no dudamos que postergará el triunfo de la hija de Fripón para mejor ocasión.

Tercera carrera. — Demás está decir que el favorito de la prueba de potrillos perdedores será Remero.

El representante del stud Indécis, que en sus dos últimas presentaciones ocupó el segundo puesto, se encuentra en condiciones de obtener una fácil victoria.

Hipódromo de La Plata

LA REUNION DE PASADO MAÑANA

Se efectuará pasado mañana en el hipódromo de La Plata una interesante reunión de carreras, pues en las distintas pruebas que componen el programa figuran inscriptos los mejores caballos que allí actúan, como podrá verse en el comentario que hacemos a continuación:

En la primera carrera, Courtessy que en la última prueba que ha disputado se ha desempeñado admirablemente, está en condiciones de obtener su primera victoria.

Las velocidades que posee son estimables, y como el tiro será solamente 1000 metros, es de suponer que deberá imponerse.

Rodoline tiene también probabilidades de adjudicarse la victoria, pues sus ensayos privados son bastante satisfactorios.

El Condenado que ha sido beneficiado con un breve reposo, hará su "rontrée" en el premio Gaulois en óptimas condiciones de preparación.

El hijo de The Wirpool inspira en esta oportunidad ilimitada confianza a su caballeriza.

Colmo y Salerno que pasan por un excelente momento, son otros buenos elementos de esa carrera, y no sería de extrañar que a uno de ellos lo correspondiese la victoria.

Brumosa tiene un compromiso favorable en la tercera carrera del programa.

La hija de Carlos XII, en 1300 metros está en condiciones de cubrir esa distancia de uno a otro extremo.

Imperiale que disputó últimamente una prueba en Palermo sin tener mayor figuración, si responde a sus buenos ejercicios realizados en aquel hipódromo resultará difícil ganarla.

La hija de Set Fly, según su caballeriza obtendrá una fácil victoria.

Gay Bob en el premio del mismo nombre, no tiene a nuestro juicio, mayores adversarios, pues dado lo mucho que anda corriendo el hijo de Gay Simón, creemos que se perderá de vista ni bien se alcen las cintas.

El Corral que reaparecerá muy bien preparado, podría oponerle alguna resistencia al favorito, dado el alto grado de preparación que luce en la actualidad.

En la quinta carrera, sobre 1400 metros, Jaipur que posee grandes ligerezas, se encuentra en su tiro favorito, y por consiguiente en condiciones de salir airoso.

El hijo de Ducato con 54 kilos, debe dar cuenta de Furlatal, su principal adversario.

Furlatal que termina de imponerse en buen estilo, es a no dudarlo, un digno adversario del anterior.

El hijo de Pimiento ha alcanzado recién ahora su completo estado de training.

En el premio Gay Didda, Menard que anda corriendo mucho, puede resultar el ganador de esa carrera.

El hijo de Saint Wolf con el breve reposo a que ha sido sometido se ha puesto hermosísimo y en su caballeriza creen que obtendrá la victoria.

Balsalea que termina de producir una buena performance en un handicap de fondo, se encuentra en condiciones de adjudicarse cualquier carrera.

La hija de Basalto inspira ilimitada confianza a su entraineur.

Nuestro favorito Next que no necesitó emplearse mayormente para adjudicarse la última carrera del pasado domingo, a pesar de ir relativamente pesado, puede obtener una nueva victoria.

El hijo de As de Espadas disputará esa carrera y posiblemente después será traído nuevamente a Palermo.

En caso de fallar Next, lo que nos parece difícil. El Loco podría resultar la sorpresa, pues sabemos que el hijo de Charming anda mucho en privado, y como tendrá que cargar solamente 47 kilos, puede cubrir la distancia en un "canter".

Programas completos, depurados de forfaits, para las reuniones de los días domingo 31 del corriente y lunes 1.o de enero:

Día 31

Premio Gaseosa, distancia 1000 metros: Gracia Plena 57 kilos, Courtesy 57, Radoline 57, Hincapié 54.

Premio Gaulois, distancia 1500 metros: Bendito II 56 kilos, Colmo 56, El Condenado 56, Big Bug 56, Salerno 56, Ferry Boat 56.

Premio Gavroche, distancia 1300 metros: Cérdeña 57 kilos, Amapola 54, Maestra 54, Imperiale 54, Brumosa 54.

Premio Gay Bob, distancia 1400 metros: El Corral 58 kilos, Gay Bob 58, Girole 54, Lens 54.

Premio Gay Bronce, distancia 1400 metros: Jaipur 54 kilos, Furlatal 53, Intrigante II 52, Legendario 50, Porvenir 50, Seisén 48.

Premio Gay Didda, distancia 1700 metros: Balsalea 56 kilos, El Molle 56, Ménard 55, Meltoval 55, Sufrat 52, Proel 52, Arc en Ciel 52, Mil Más 52, Bienllegada 50, No Es Verdad 50, Dionea 50.

Premio General Brusiloff, distancia 2000 metros: Next 59 kilos, Nut Cracker 53, Ambassador 50, Some Day 50, Matacán 49, Dairy Man 48, El Loco 47, Festivo 43.

Su jockey-entraineur D. Torterolo, asegura que el hijo de The Wirhpool, en esta prueba, no lleva adversarios y que si él quiere ganará por la distancia que más le convenga. Para derrotar a Remero habrá que bajar de 1'32" los 1.500 metros.

Cuarta carrera. — Estampilla, Su Señoría y Orange Boy serán los mas jugados de esta prueba.

La hija de Espátula, que cuenta con una espléndida corrida en 2.000 metros, en la que sin ser mayormente exigida marcó 2'6", puede salir airosa.

Su Señoría, en estos últimos tiempos, ha estado corriendo muy bien en todas las pruebas en que ha intervenido.

Orange Boy no necesita mayor recomendación, desde el momento que el pasado lunes se impuso al galope en la prueba inicial del programa.

Quinta carrera. — En el clásico Clausura, la pareja que presentará el entraineur N. Moreno, formada por Surí y Camacho, será la preferida de la opinión.

El hijo de Américo, que ha intervenido con gran éxito en los handicaps de fondo que ha disputado últimamente, ostenta un alto grado de preparación. En cuanto a Camacho, que fué segundo de Don Badilla, en el premio Pedro Chapar, con 50 kilos, a nuestro juicio, cubrirá los 2200 metros de uno a otro extremo.

Sexta carrera. — En la prueba de potrancas ganadoras, a disputarse sobre 1.100 metros, Laya y Desdeñosa serán las preferidad en el "beting".

La primera de las nombradas, que derrotó a Saperlotte! en un handicap, para luego finalizar segunda de él, ha seguido en el buen estado que se le conoce, asegurándose en su caballeriza que se perderá de vista ni bien alcen las cintas.

Desdeñosa, que no corre desde que finalizó segunda de Coronadora, tiene una corrida de 1'6", tiempo superior para disputar una prueba de esta índole.

Séptima carrera. — En el handicap de la milla, Pérfido será el favorito.

El pupilo del entraineur Bernabé Islas, que termina de finalizar segundo a escasa ventaja de Jalousie, en el recomendable tiempo de 1'37", puede desquitar a sus partidarios en esta ocasión.

Además, como el hijo de Amsterdam tendrá que medirse con Ciervo, Paso Doble y Nudo, que no valen más que él, creemos que resultará difícil que caiga derrotado.

Octava carrera. — Brincador, que termina de adjudicarse una carrera de extremo a extremo, será el que llevará mayor número de boletos en el handicap final del programa.

El representante del stud Montiel, que se ha largado a correr de firme, como lo ha demostrado en sus notables aprontes a la par de Mameluke, como en esta prueba tendrá que medirse con Musulmán, Poderosa y Juglar, que no valen gran cosa, creemos que aportará una nueva victoria a su caballeriza.

Ciervo

ES UN FORMIDABLE CANDIDATO EN EL HANDICAP DE LA MILLA DE PASADO MAÑANA

Como este hijo de Gay Simón ha seguido en óptimas condiciones de preparación, después de sus últimas y excelentes performances, nos resulta un formidable competidor en el handicap de la milla de pasado mañana, donde nuevamente tendrá que medirse con Pérfido, que en esta oportunidad sólo irá a dos kilos de aquél.

Esta mañana, el pupilo del entraineur Santiago Gómez, dirigido por A. Grassi, cumplió un suave ejercicio en 1.000 metros, marcando 1'2" un quinto.

Muerte del reproductor Moreno

Los diarios de la mañana informan que este semental del haras Pelayo ha muerto. Hijo de Jard y Solífuga pertenecía a aquella primera generación que dió Jardy, y de la que formaron parte, además, Larrea, Ercilla, Alberti, Aphrodite, Cubana II y Azcuénaga. En los remates de productos de 1909, Moreno marcó el precio record del Haras Nacional, siendo adquirido en la suma de 41.000 pesos por el stud Lagrange.

Al retirársele del training, en el año 1913, Moreno ingresó como padrillo auxiliar en el haras Pelayo, donde, a pesar del escaso número de yeguas madres que le fueron destinadas, mostró produciendo a un stayer clásico como Quo Vadis?, sus estimables condiciones de semental, que no tuvieron mayor exteriorización por las causas apuntadas.

Su desaparición constituye una sensible pérdida para el haras Pelayo.

Sor Belén

ES LA CANDIDATA OBLIGADA DE LA PRUEBA INICIAL DE PASADO MAÑANA

La hija de Le Samaritain que en su último compromiso finalizó tercera a menos de un cuerpo y medio de la ganadora Telilla, tiene para pasado mañana un compromiso muy favorable en la primera carrera.

En efecto, Sor Belén desde aquella vez ha venido progresando en su preparación y como Ida su única adversaria, apenas si pudo aventajarla en el disco aquella vez, creemos que en esta oportunidad, tendrá que conformarse con escoltarla.

Dirigida por el aprendiz Canal, la representante del stud Ruiz N. D. hizo esta mañana 800 metros en 50" un quinto, con excelente acción.

Waverer

LE RESULTARA DIFICIL GANAR EN PALERMO

No demuestra realizar mayores progresos esta hija de Diamond Jubilee, pues sus ejercicios son tan mediocres que nos resulta difícil que llegue a imponerse en Palermo.

Waverer, dirigida por el jockey R. V. Lanatti, empleó esta mañana 1'2" tres quintos en cubrir esa distancia.

Petit Gris

NO VALE GRAN COSA

Este pupilo del entraineur Santiago Gómez, que todavía no ha abandonado la categoría de perdedor, si no realiza progresos dignos de mención en estos días, nos parece difícil que llegue a triunfar en Palermo.

Petit Gris, dirigido por su peón, hizo hoy 1.000 metros en 1'3".

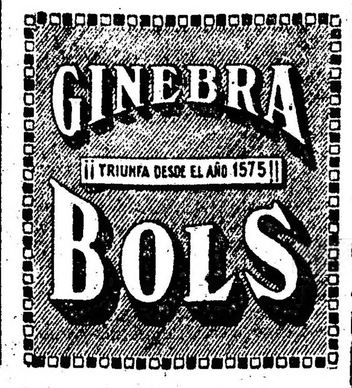

Desdeñosa

RESULTARA DIFICIL VENCERLA PASADO MAÑANA EN EL PREMIO COROT

Las velocidades que posee esta hija de Diamond Jubilés, son verdaderamente excepcionales, y es por eso que pasado mañana, en los 1.100 metros del premio Corot, por más que lleve de contraria a Sarga, creemos que resultará la ganadora.

Desdeñosa, que tiene una corrida en 1'6" y que no corre desde que finalizó segunda de Coronadora en 1'45" los 1.700 mtros, cubrió esta mañana 600 metros en 35" 1|2, sin ser exigida, dirigida por el jockey R. V. Lanatti.

Esdepaja

PUEDE REHABILITARSE

El representante del stud Don Gonzalo, que finalisó cuarto en el último handicap de fondo que disputó, será de la partida pasado mañana en los 2.500 metros del premio Citoyen, donde puede rehabilitarse plenamente.

Aquella performance de Esdepaja ha sido falsa, y, por lo tanto, no habrá que tomarla en cuenta, pues sus ejercicios continúan siendo de primer orden, por lo que si sus adversarios quieren vencerlo, tendrán que correr mucho.

Hippodrome

El representante del stud Condal, que, debido a un esfuerzo realizado al disputar el Gran Premio Nacional, sin poseer una preparación adecuada, se viera obligado a suspender su training, favorecido con el reposo que se le ha dado, ha recuperado su forma, y hoy se encuentra en condiciones de efectuar su rentrée en plena posesión de sus medios.

El hijo de Mojinete, que figura inscripto en el handicap final de la reunión del próximo lunes, cuenta con una corrida sobre la distancia de esa carrera en 2'19" 2|5, ejercicio que hizo a la par de Suri.

CRONICA DEPORTIVA

El pugilismo al día

Mañana en el estadio del Racing Club se realizará el match Galtieri-Rely

Proseguirá también el campeonato de la Federación Argentina de Box

Gran interés ha despertado la pelea que se realizará mañana en el estadio del Club Racing, de Avellaneda entre el prestigioso boxeador argentino Luis Galtieri y el panameño Alex Rely.

Los adversarios se han entrenado metódica y severamente, lo que permite suponer que el match alcanzará brillante éxito.

Galtieri es en la actualidad, después—claro está—de Firpo, el pugilista argentino más fuerte. Tiene un punch terrible y una resistencia física admirable. Más que un boxeador, es un perfecto peleador.

Rely es una incógnita. Recién mañana se presentará ante el público argentino. Los que le han visto entrenarse aseguran que se trata de un notable pugilista, dotado de buen punch y de inmejorable escuela.

Luis Galtieri

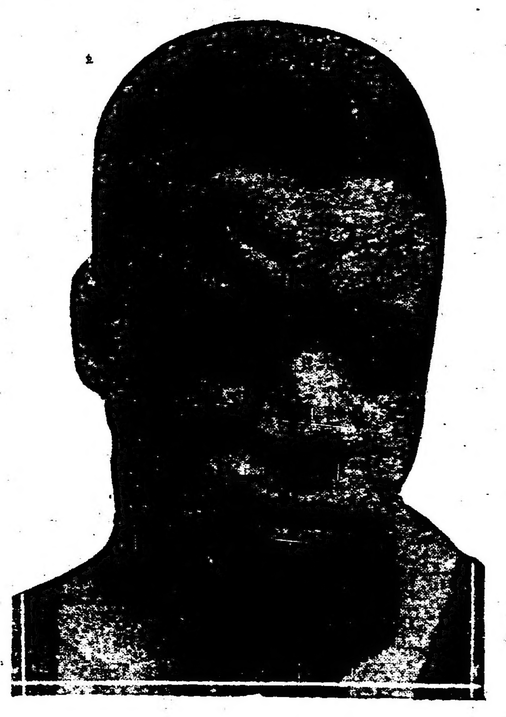

Alex Rely

Performances de Galtieri—

Con A. Bornedo, ganó por puntos en 8 rounds; con Giribone Cañas, fué descalificado en el cuarto round; con V. Calleila, fué descalificado en el cuarto round; con J. Sotello, perdió por puntos en 10 rounds; con Roque Camarote, ganó por knock out en el décimo round; con el mismo, ganó por knock out nuevamente en el décimo round; con A. Maresca, ganó por puntos en 12 rounds; con F. Pagano, ganó por knock out en el quinto round; con A. Coleman, match drown en 12 rounds; con el mismo (match desquite), ganó por knock out en el noveno round; con E. Palsant, perdió por knock out en el noveno round; con Ambrossoni, ganó por puntos a 12 rounds; con Tabl, ganó por knock out en el primer round; con Walter, ganó por puntos, y con E. Plaissant, ganó por knock out en el primer round.

Performances de Rely—

Año 1917: Con Jac O'Kone, ganó por knock out en el sexto round; con Jinny Barry, perdió por knock out en el octavo round; con Johnny Kangumin Zárate, ganó por knock out en el primer round; con Manuel Bastías, ganó por knock out en el primer round; con Benjamín Zarate, ganó por knock out en el segundo round; con Willy Dely, ganó por knock out en el quinto round.

Año 1920: Con Dike Rodríguez, ganó por knock out en el segundo round; con Carlos Lago, match draw; con Gamboat Smith, perdió por knock out en el octavo round; con Quintín Romero, ganó por knock out en el primer round.

Año 1921: Con Quintín Romero, match draw; con Quintín Romero, perdió por knock out en el octavo round.

Año 1922: Con Jonson González, ganó por knock out en el cuarto round; con Clemente Saavedra, ganó por knock out en el tercer round; con Quintín Romero, match draw; con Clemente Saavedra, ganó por puntos en 12 rounds.

Referee y jurado—

El señor Benigno Rodríguez Jurado actuará de árbitro, constituyendo el jurado los señores Oscar Viñas, Pedro Nazar Anchorena y César Peña, designados por la Federación Argentina de Box.

Las preliminares—

Las peleas preliminares serán esta vez interesantísimas. Se disputarán las siguientes finales del campeonato nacional:

Peso mosca (final categoría novicios). — Enrique Parlosly, del Club de Flores contra Raúl Caratini, del Club de Flores.

Peso gallo (final categoría veteranos) — Jorge Varangot, del Boxing Club de Buenos Aires, contra L. Gallo.

Peso gallo (final categoría novicios). — Ganador de Raúl Lazé, libre, y Mario Reylly, del Club de Flores, contra ganador de Martín Gómez, de la Academia Abranoff y Alberto Duarte, del Boxing Club de Buenos Aires.

Peso medio mediano (final categoría novicios). — Eduardo Peyrade, de la Academia Central, contra Eduardo Pagani, libre.

Finales de los campeonatos nacionales de boxeo para aficionados.

En el campo de deportes del Club Atlético San Martín, se disputarán el domingo próximo, a las 16 horas, los encuentros finales, correspondientes a los campeonatos nacionales de boxeo, para aficionados, organizados por la Federación Argentina de Box.

Los matches a realizarse son los que damos a continuación:

Categoría mosca, final, (novicios). —Enrique Pawlosky (Club de Flores) v. Raúl G. Caratini (Club de Flores).

Categoría Gallo, final (novicios). —Gerardo Navada, libre v. Lorenzo Heltrán (A. Central).

Categoría liviano, final (veteranos) Abel Meana (Boxing Club B. A.) v. Juan Carlos Cruz (C. N. B. A.)

Categoría mediano, final (veteranos). — José Luis Giribone (Boxing Club B. A.) v. Héctor Méndez (C. U. S. A.)

Categoría mediano, final (novicios) —Carlos M. de la Torre (C. G. y Esgrima) v. Domingo Oscar López, libre.

Categoría medio pesado, final (novicios). — Jorge O'Connor (Club de Flores) v. Arturo Rodríguez Jurado (C. G. y Esgrima).

Categoría peso pesado (veteranos) —Manuel Gallardo (C. U. B. A.) v. Jhenny Cipry (A. Duchamps).

Federación Comercial de Football

FINAL DE COMPETENCIA

Mañana se jugará a las 15 horas, en el field que el club F. C. Oeste posee en la calle Caballito 250, el interesante match final de la Copa de Competencia de la sección Sábados, entre los homogéneos conjuntos de Colombatti y Cía. Ltda. v. Viuda de Canale e hijos, quien perdiera últimamente en el field del Independiente el partido final del Campeonato con J. Soulas et Fils, por la mínima diferencia que puede marcar el score: un goal a cero.

El eleven de Colombatti y Cía. Limitada, ha hecho una campaña honrosa, clasificándose segundo en el cómputo final del concurso Campeonato con 16 partidos jugados, 11 ganados, 2 empatados y 3 perdidos y con un total de 24 puntos a su favor.

Por otra parte la campaña del Viuda de Canale e Hijos es bien conocida: 16 partidos jugados, 16 ganados, 0 empatado, 0 perdido, 32 puntos a favor, ninguno en contra; su valla sólo ha sido batida en el partido final del Campeonato una vez, teniéndo en consecuencia 39 goals a favor y 1 en contra, lo que constituye una campaña verdaderamente sensacional.

El ganador del encuentro de mañana deberá disputar la final correspondiente de división con el vencedor de la sección Domingos.

Los equipos salvo modificaciones de última hora, formarán así:

Viuda de Canale e Hijos: L. Nicora; I. Poggi y L. Mangini; J. Scarpato, S. Bernal y C. Pérez; S. Modina, F. Rey, D. Alvarez, F. Pérez y A. Rama.

Colombatti y Cía. Ltda.: A. Cziner; M. Bregante y V. Tondo; A. Faedi, J. Barcovich y E. Abreu; C. Ventura, E. Vernazza, D. Mastropascua, A. Volpini y J. Rossi.

Asamblea del club atlético Barracas Central

Hoy, a las 20 y 30 horas, se realizará, en el local Avenida Alcorta 1790, la asamblea general ordinaria de los socios del club atlético Barracas Central, con objeto de elegir la nueva comisión directiva.

Celebró reunión el consejo directivo de la Asociación Amateurs de Football.

En la última reunión celebrada por el consejo directivo de la Asociación Amateurs de Football, se tomaron las siguientes resoluciones:

River Plate v. Atlanta Reserva. — Se suspende provisoriamente al jugador Francisco Locatti, de River Plate (Art. 339).

Est. Porteño v. San Isidro 5a Competencia. — Se declara terminado con el score que indican las planillas: Estudiantil Porteño 1, San Isidro 0. Se llama la atención del club San Isidro, por incumplimiento del art. 186.

Excursionistas A. v. Centenario Argentino 3a. — Se aplica al club Centenario Argentino el artículo 204 B, que importa la pérdida del match y la deducción de dos puntos de su haber.

River Plate. — La disolución de sus equipos de 2a. y 3a. divisiones, anunciada en el Boletín No. 90 fué resuelta declarándose perdidos por dichos teams los partidos que les faltan jugar.

Afiliación concedida. — Se concede de afiliación a la Federación Chaqueña de Football, nueva entidad creada por la fusión de las dos entidades que existían en el Chaco.

San Lorenzo v. Estudiantil. — De acuerdo con el dictamen de la subcomisión, se manda archivar el expediente.

Porcentajes. — Se toma nota del informe de Tesorería, en el que da cuenta de que los matches oficiales jugados el domingo ppdo. produjeron $ 5.431.20 m|n.

Tigre v. Lanús 1a. — Se suspende al jugador H. Salustio, de Lanús, por 3 partidos (Art. 210).

Licencia. — Se concede la solicitada por el señor presidente interino Adrián Beccar Varela, para faltar a sesión durante el mes de enero y parte de febrero próximos.

Nacional v. Sp. Almagro 3a. — Se promulga el fallo del consejo de neutrales por el cual no se hace lugar a la protesta entablada.

Quinta división oeste. — Se autoriza para que en las finales y semifinales de esta división, y de el número reducido de clubs que militan en ella, puedan actuar jugadores que hayan jugado cuatro partidos.

San Lorenzo v. River Plate 1a. — Se resuelve solicitar al club San Lorenzo de Almagro el cumplimiento de lo dispuesto en el artículo 186 del Reglamento Gral. y citar al referee Franck Brau y a los line's men Sr. Maxit y R. Sosa para el viernes próximo, a la hora 18, a efectos de que informen a la subcomisión de investigaciones que se reunirá especialmente para ese objeto.

Mundo Comercial

BOLSA DE COMERCIO

Primera rueda

Cédula Hipotecaria Argentina, al contado: 13.000 a 101.20; 10.000 a 101.30.
Id. enero 2: 55.000 a 98.30; 5.300 a 98.40.
Id. enero 15: 300.000 a 98.50.
Id. enero 31: 100.000 a 98.70.
Id. 1a. serie, enero 2: 24.000 a 98.
Id. 2a. serie, al contado: 2.000 a 95.90.
Id. enero 2: 27.000 a 96.
Id. 3a. serie, al contado: 1.000 a 94.20.
Id. 4a. serie al contado: 2.500 a 94; 10.000 a 93.70.
Id. 6a. serie, al contado: 13.500 a 93.30.
Id. 7a. serie, al contado: 5.000 a 93.20.
Id. enero 2: 10.000 a 93.20.
Id. enero 3: 150.000 a 93.
Id. 8a. serie, al contado: 4.000 a 93.40; 40.000 a 93.50.
Id. 9a. serie, al contado: 1.000 a 93.70; 1.000 a 93.60; 18.000 a 93.70.
Id. enero 2: 135'.000 a 93.80.
Id. 10a. serie, enero 2: 30.000 a 93.50.
Id. 11a. serie, al contado: 66.500 a 91.80.
Id. 12a. serie, al contado: 5.500 a 91.70; 5.000 a 91.60; 12.000 a 91.70; 10.000 a 91.80.
Id. enero 2: 18.500 a 91.60; 5 mil a 91.70; 10.000 a 91.80.
Id. 13a. serie, al contado: 8.000 a 91.90; 1.500 a 92.
Id. 14a. serie, al contado: 139.000 a 91.90; 33.000 a 92; 5.000 a 91.80
Id. enero 2: 30.000 a 91.90.
Id. 15a. serie, al contado: 24.000 a 90.90; 1.000 a 91; 220.900 a 90.90; 9.000 a 91; 10.000 a 90.90.
Id. enero 2: 396.000 a 91; 7 mil a 90.90.
Province of Bs. As. al contado: 3.000 a 52.50.
Bonos Paviment. (sem.), al contado: 7.000 a 96.
Id. (ley 9142), al contado: 1.000 a 86.80.
Id. enero 2: 1.100 a 84.50.
Saneamiento La Plata, enero 31: 3.000 a 83.20.
Emp. Conversión, al contado: 15.600 a 35.20.
Deuda Municipal, al contado: 2.500 a 101.90; 124.500 a 102.
Caminos Afirmados, al contado: 1.000 a 74.
Id. febrero 15: 8.000 a 73.20.
Deuda B. A. 6 o|o, al contado: 11.000 a 86.30; 7.000 a 86.20; 2.000 a 86.30.
Banco Español, enero 2: 235 a 98.50.
Banco Francés, al contado: 145 a 43.10.
Pobladora Isleña, enero 2: 10 a 82.
Fundición y Talleres La Unión, enero 2: 50 a 100.
Arenera Vizcaíno, al contado: 31 a 88.
Gral. de Fósforos, enero 2: 1.000 a 202.70; 781 a 202.60; 66 a 202.70
Astra, al contado: 300 a 70.30.
Puerto San Nicolás, al contado: 500 a 36.60.
Id. enero 31: 500 a 37.

MERCADO DE CAMBIOS

Primera rueda

Sin operaciones.

PRECIOS OFICIALES

	$ oro	$ m|n.
Libras	44 7|32	12.3353
Francos	11.78	0.1929
Belgas	12.80	0.1775
Suizos	4.50 1|2	0.5044
Florines	2.15 1|2	1.0546
Liras	16.92	0.1343
Marcos	6.200	0.0366
Pesetas	5.44	0.4177
Dólares	117.20	2.6636
Reis	36.800	0.3112
Montevideo	6 1|2	2.0278

PRECIOS DE LIQUIDACION

Cédula H. Arg. 6 o|o	101.30
" " " 1a. serie	99.—
" " " 2a. "	96.—
" " " 3a. "	94.—
" " " 4a. "	93.80
" " " 5a. "	93.30
" " " 6a. "	93.30
" " " 7a. "	93.20
" " " 8a. "	93.50
" " " 9a. "	93.70
" " " 10a. "	93.60
" " " 11a. "	91.90
" " " 12a. "	91.80
" " " 13a. "	91.90
" " " 14a. "	91.90
" " " 15a. "	90.90
Crédito Arg. 1905	35.50
Emp. 1911, 4 1|2 o|o	76.—
Bonos Pav. (sem.)	96.—
Id id id (ley 9142)	86.70
Emp. Conversión	35.20
Deuda Municipal 7 o|o	102.—
Deuda B. A. 6 o|o	86.30
Banco Español	93.—
" Galicia	93.—
" Italia	115.—
" Francés	43.—
Q. Fusionados	31.—
Sansinena	108.—
Astra	70.50
Puerto Sastre	1.20
Puerto San Nicolás	36.50

VALORES EN COMPRA VENTA

Solicitados

Empréstito Francés 6 o|o.

Ofrecidos

Club Mar del Plata.
Mercado Central de Frutos.

MERCADO DE CEREALES A TERMINO

Primera rueda

Trigo —Entrega en febrero, 400 toneladas a 11.55, 200 id a 11.53, sobre dársena; entrega en marzo, 400 toneladas a 11.68, 400 id a 11.70, sobre dársena.
Maíz — Entrega en enero, 400 toneladas a 8.24, sobre dársena
Lino — Entrega en enero, 100 toneladas a 17.70, 700 id a 17.80, sobre dársena; entrega en febrero, 100 toneladas a 17.10, 500 id a 17.20, 200 id a 17.22, sobre dársena; entrega en marzo, 300 toneladas a 17.05, 900 id a 17.10, 300 id a 17.12, 200 id a 17.10, 100 id a pesos 17.09, sobre dársena; entrega en mayo, 100 toneladas a 17.25, sobre dársena.

BOLSA DE LA PRODUCCION ARGENTINA

Primera rueda

Trigo: 100 toneladas para febrero a 11.53.

Precios de ajuste

Trigo: disponible 11.95, enero a 11.70, febrero 11.55, marzo 11.65, mayo 12.05.
Lino: disponible 18.10, enero a 17.65, febrero 16.95, marzo 16.85, mayo 16.80.
Maíz: disponible 8.15, enero 8.20, febrero 8.40, marzo 8.55, mayo 7.90.
Bolsas Tipo 1, disponible 0.36 1|2, enero 0.36, febrero 0.35.
Id. 2 disponible 0.59 1|2, enero 0.59, febrero 0.38.
Id. 3, disponible 0.38 1|2, enero 0.38, febrero 0.37.
Id. 4, disponible 0.31 1|2.

MERCADO A TERMINO DE ROSARIO

Primera rueda

Maíz: entrega en enero, 300 toneladas a 8.18.

BOLSA DE CEREALES DE SANTA FE

Primera rueda

Lino: entrega en enero, 100 toneladas a 17.41.

MERCADO CENTRAL DE FRUTOS

Ventas de hoy

Lana fina. — 1.000 kilos a pesos 16; 2.000 a 14; 5.000 a 12.50.
Cruza fina. — 30.000 kilos a pesos 18; 2.000 a 17; 15.000 a 16.50.
Cruza fina y mediana. — 3.000 kilos a pesos 17; 15.000 a 16; 4.000 a 14;.
Fina, cruza fina y mediana. — 15.000 kilos a pesos 16; 5.000 a 12.50.
Cruza mediana. — 2.000 kilos a pesos 15; 2.000 a 14; 3.000 a 13.50; 4.000 a 12.30; 10.000 a 11; 4.000 a 10; 2.000 a 9.80.
Cruza gruesa. — 4.000 kilos a pesos 9.80; 6.000 a 9.60; 7.000 a 9; 10.000 a 9.20; 6.000 a 9.10; 44.000 a 9.
Lana cruza gruesa. — 8.000 kilos a pesos 6.80; 10.000 a 6.50; 6.000 a 6.
Gruesa mediana. — 8.000 kilos a pesos 11.
Borregas, cruza fina y mediana.— 1.000 kilos a pesos 15; 3.000 a 14; 10.000 a 12; 3.000 a 11.50.
Mediana y gruesa. — 2.000 kilos a pesos 10; 1.000 a 6.
Segunda esquila. — 2.000 kilos a pesos 13; 15.000 a 12; 4.000 a 11; 3.000 a 10; 6.000 a 8.20.
Barrigas. — 15.00 kilos a pesos 300.
Lana mestiza. — 5.000 kilos a $ 10.
Fina, cruza fina, mediana y gruesa. — 35.000 kilos a pesos 23.
Pieles lanares, estación, consumo. — 50 kilos a pesos 0.88; 1.000 a 0.85; 1.500 a 0.55.
Desecho. — 500 kilos a pesos 0.60; 2.000 a 0.62; 1.500 a 0.61; 2.000 a 0.45.
Finos. — 1.000 kilos a pesos 112; 1.000 a 10.
De Santa Cruz. — 2.000 kilos a pesos 120.
Corto y pelado, consumo. — 2.500 kilos a pesos 0.35; 1.000 a 0.30.
Borregos. — 800 C. a $ 0.35.
Cueros vacunos. — 400 C. a $ 11.30; 200 a 10.60; 300 a 10.40.
Especiales. — 100 C. a $ 11.80.
Salados. — 200 C. a $ 0.56.
Becerros. — 200 C. a $ 9.
Nonatos. — 200 C. a $ 6.
Potros. — 100 C. a $ 7.20.
Cerdas. — 300 kilos a $ 18.
Corderitos. — 20 D. a $ 5.60.
Nutria. — 10 kilos a $ 15.50.
Cabras. — 300 kilos a $ 18.
Sebo derretido. — 3 C. a $ 350.
Lana entrada: 470.887 kilos.
Salida: 544.729 kilos.
Entrada total: 34.359.743 kilos.
Existencia: 9.198.122 kilos.

BOLSA DE CEREALES

VENTAS EFECTUADAS HOY

Trigo barleta viejo: 270 bolsas en Sola a 12.70 $, Iraizos Hnos.
Trigo varias clases (nuevo): 121 bolsas en Bs. Aires, Estremé Hnos.; 1780 en Once a 11.05, Devoto Ltda.; 170 a 10.10, Gnecco y Bloch
Maíz cuarentono: 482 bolsas en Once a 8.30 $, L. Scala y Cía. Ltda.
Maíz colorado: 153 bolsas en Once a 8.10 $, L. Scala y Cía. Ltda.
Maíz amarillo: 140 bolsas en Once a $ 8, 200 a 8, T. P. y H. Ojea; 475 en Lacroze a 8, 471 a 7.95, 475 a 7.95, 633 a 7.95, Unzué, Alzag y Cía.; 123 en Sola a 7.95, 124 a 7.95, J. C. de los Santos y Cía.; 291 en Once a 7.90, Benvenuto Hnos.; 630 a 7.90, 630 a 7.90, J. Andreu y Cía.; 397 en Bs. Aires a 7.80, Juan Lalor; 729 en Sola a 7.80, S. y Bercetche; 230 en Palermo a 7.65, Perlender y Cía.; 530 en Sola a 7.65, L. y Etchegaray; 270 a 7.60, T. P. y H. Ojea; 600 en Once a 7.30, 80 a 7, Perlender y Cía.; 296 en Sola a 7, 251 a 7, A. Rinaldi.
Maíz morocho: 745 en Dep. a 8.10, Bellocq e Hita; 385 en Bs. Aires a 7.80, Maraspin y Cía.
Avena: 430 bolsas en Once a 7.80 $, Estremé Hnos.; 281 a 7.70, Benvenuto y Hnos.; 226 a 7.70, Carlos Rosselli; 520 a 7.60, Devoto Ltda.; 477 a 7.60, Carlos Rosselli; 548 en Sola a 7.50, 498 a 7.45, Pedro Volpachio; 300 en Dep. dársena a 7.40, Strom Bull y Storm; 301 en Once a 7.50, Palacios Hnos.; 661 en Sola a 7.55, 320 a 7.55, Bellocq e Hita; 621 a 7.55, C. Casan y Cía.; 448 en Once a 7.50, Unzué Alzaga y Cía.; 180 en Dep. dársena a 7.40, Pedro Volpachio; 303 en Sola a 7.40, Unzué Alzaga y Cía.; 325 en Once a 7.30, 475 a 7.30, 340 en Bs. Aires a 7.30, 400 a 7.30, 129 en Sola a 7.30, P. y A. Lanusse; 500 en Once a 7.30, M. A. García; 555 en Sola a 7.30, S. y Bercetche; 339 en Once a 7.30, A. Bellini y Cía.; 200 a 7.30, A. Alonso (hijo); 307 en Bs. Aires a 7.30, Maraspin y Cía.; 280 en Sola a 7.30, 650 a 7.30, 596 a 7.30, Méndez Hnos. y Cía.; 600 en Once a 7.20, Perlender y Cía.; 182 en Sola a 7.20, A. Alonso (hijo); 290 en Once a 7.20, 70 en Sola a 7.20, Saint Fréres; 480 en Once a 7.20, José Ferrero; 450 en Lacroze a 7.20, Saint Fréres; 385 en Bs. Aires a 7.15, Méndez Hnos. y Cía.; 151 a 7.10, A. Bellini y Cía.; 725 en Once a 7.10, S. Abello y Cía.; 366 a 7.10, F. Dorignac y Cía.; 680 en Palermo a 7.10, J. Andreu y Cía.; 580 en Once a 7, J. Kantor; 558 a 7, Gabino Rodríguez; 415 a 7, Gnecco y Bloch; 640 a 6.90, Perlender y Cía.; 306 en Bs. Aires a 6.90, Devoto Ltda.; 415 en Sola a 6.80, A. Kuker; 292 en Once a 6.80, Benvenuto Hnos.
Cebada: 679 bolsas en Once a 7.20 $, E. Devoto y Cía.; 197 a 7.20, Polledo y Cía.; 90 a 6.60, H. Ferro.
Lino: 70 bolsas en Once a 17.80 $, B. y Larguía.
Centeno: 630 bolsas en Once a 9 $, A. Bellini y Cía.
Cebadilla: 114 bolsas en Once a 6.60 $, S. Abello y Cía.

ENTRADA DE CEREALES

Once. — Trigo 3.180, maíz 4.338, avena 14.738, cebada 879, centeno 630, alfalfa 497.
Sola. — Trigo 1.050 bolsas, harina 1.000, maíz 1.979, avena 19.489, cebada 784, alfalfa 25.
Palermo. — Avena 658 bolsas.
Central Argentino. — Harina 300 bolsas.
Puerto. — Lino 17.879, maíz 2.134.
Brian. — Maíz 23.296, trigo 8.837.
Buenos Aires. — Maíz 950 bolsas, avena 1.150.
Riachuelo. — Maíz 3.906 bolsas.
Puente Alsina. — Maíz 8.906, avena 350 bolsas.
Rural. — Trigo 480 bolsas.
Lacroze. — Avena 200 bolsas.
Totales: Trigo 13.556, lino 18.583, cebada 670, centeno 630, maíz 45.402, avena 36.585, alfalfa 222, harina 300, patatas 8.871.
Pasto fardos grandes 902, id chicos 10.292.

MERCADO DE PATATAS

(Est. Casa Amarilla)

Han entrado hoy en estación Pacífico, 6.350 bolsas; Central Argentino, 1.551; Buenos Aires, 970. Total: 8.871 bolsas.
Precio de venta: Patata según clase, de pesos 1.10 a 1.90 los 10 kilos.

MERCADO DE PASTO

(Est. Caballito)

Han entrado hoy en este mercado 846 frados grandes y 6.743 id chicos; Sola, 610 id chicos; Palermo, 38 id grandes y 236 id chicos; Buenos Aires, 56 id grandes y 2.939 id chicos. Totales: 902 id grandes y 10.292 chicos.
Precios de venta: Pasto alfalfa en fardos grandes de pesos 28 a 56; id chicos, de 24 a 50.
Pasto mezcla en fardos grandes, de pesos 2 6a 45 los mil kilos.

MERCADO DE ABASTO PROVEEDOR

Fueron descargados hoy en este mercado por chatas y carros 340.000 kilos de frutas y 720.000 kilos de verduras en general y 3 vagones del F.C.C. de B.A. con 9.700 kilos, que sumados a los anteriores nos arroja un total de 729.700 kilos de verduras.
A los comentarios que hicimos en días anteriores con respecto a la situación del mercado nada tenemos que agregar hoy, pues las ventas se efectúan en iguales condiciones y a precios sostenidos para todos los artículos que entran a diario.

MERCADO DE HACIENDA VACUNA

(Liniers)

Mantúvose la plaza algo más animada para las tropas de novillitos, vaquillonas, terneros, mamones y vacas nuevas, de muy buena gordura y clase, no así para estas mismas categorías, las cuales no reunieran muy buenas condiciones de engorde, lo mismo que las faltas de clase y flacas, que se colocaron con mucha dificultad.
También para novillos especiales de frigorífico existió algo más de interés, habiéndose efectuado algunos negocios de especiales Chilled-beef alrededor de $ 0.15; por los gordos pesados de congelar, 0.12, y por los cuarterones gordos, de 0.10 a 0.11 la libra.
Las compras efectuadas por los frigoríficos durante la mañana fueron las siguientes: Sansinena 255, La Blanca 1397, Armour 30, Wilson 941, The Smithfield 43 y The Anglo South American 96.
La entrada de hoy en este mercado fué de 7874 cabezas, clasificadas en la siguiente forma: 3262 novillos, 1772 vacas y 2840 terneros.
Toros y torunos especiales para frig. de 55 a 65 $.
Novillos especiales para frig. de 98 a 110 $; especiales (congelar) de 83 a 110; gordos, para consumo, de 60 a 76; generales, de 38 a 55.
Novillitos excepcionales para consumo, de $ a 60 a 64; gordos y especiales, de 38 a 55; generales, de 10 a 34.
Vacas excepcionales, para consumo, a $ 74; especiales, de 51 a 67; gordas, de 37 a 46; generales, de 18 a 32.
Vaquillonas gordas y especiales, de $ 35 a 49; generales, de 3.50 a 30.
Terneros excepcionales, a 40 $; especiales, de 28 a 35; gordos, de 17 a 25; generales, de 6 a 14.
Mamones especiales para consumo, de 15 a 20 $; gordos y generales, de 2 a 12.

VENTAS DE HOY

AMARAL y Cía. MANUEL H.—
44 novillos g. y c|g. de 25 de Mayo a 61 $.
ARDOHAIN e ITURRASPE—
31 novillitos espec. de General Acha a 48 $.
ARZENO y Hno. FORTUNATO B.—
12 novillitos g. y c|g. de T. Lauquen a 30 $; 25 flacos a 12; 14 id a 10; 3 vaquillonas b|carne a 22; 12 flacas a 12; 7 b|carne de Olavarría a 22; 8 novillos c|g. a 58; 5 vacas c|g. a 34; 3 gordas a 45; 5 terneros gordos a 22; 9 novillitos espec. de Villegas a 54; 11 id a 47; 5 g. y c|g. de Juárez a 35; 2 id a 30; 9 b|c. a 22.
ARRIETA y Cía.—
9 novillitos espec. de San Luis a 47 $; 12 terneros buenos a 20; 9 id a 18.
ANASAGASTI JUAN—
45 terneros reg. de Ayacucho a 10 $.
LALOR JUAN—
14 novillitos c. gorda de Colón, a pesos 28.50; 7 id. b. carne de id., a 18; 4 id. de id., a 18.50; 3 novillos id. de id., a 45.50; 23 terneros regulares de id., a 12.50; 26 id. buenos de id., a 16; 25 id. de id., a 19.50; 25 id. de id., a 20; 20 id. regulares de id., a 11; 9 novillitos flacos de 9 de Julio, a 15; 5 id. id. de id., a 11; 5 id. b. carne de id., a 17.50; 9 terneros buenos de id., a 12.50; 8 id. de id., a 12.50; 13 id. reg. de id., a 9.50; 11 vacas esp. de G. Villegas, a 52.50; 3 id. m. esp. de id., a 62; 7 id. m. gordas de id., a 49.50; 14 terneros esp. de Bragado, a 33; 5 id. m. gordos de id., a 30; 16 id. gordos de id., a 24.50; 6 vaq. g. y c. gorda de T. Lauquen, a 30; 4 vacas gordas de id., a 46.50; 8 terneros buenos de id., a 12; 21 id. reg. de id., a 11; 16 novillos b. carne de id., a 49; 4 terneros gordos de id., a 20; 23 vaq. esp. de Guaminí, a 43; 23 id. m. gordas de id., a 40; 3 terneros reg. de id., a 9; 5 id. buenos de id., a 16; 16 id. de id., a 16; 3 vaq. b. carne de Navarro, a 15.50; 8 vacas id. de id., a 29; 5 novillitos flacos de id., a 9.50; 8 id. id. de id., a 13.50; 18 vaq. esp. de Azul, a 47; 8 vacas g. y c. gorda de id., a 36; 2 novillos b. carne de id., a 44; 13 vacas gordas de id., a 45; 6 terneros id. de id., a 24; 5 vaq. de id., a 38.50; 21 terneros de id., a 22.50; 2 vaq. gordas de id., a 37; 11 id. esp. de id., a 44; 5 terneros gordos de id., a 19; 5 id. m. gordos de id., a 27.50; 4 novillos flacos de id., a 35; 15 novillitos gordos de id., a 37; 18 terneros m. esp. de id., a 32.50; 6 id. buenos de id., a 18; 14 id. gordos de id., a 21; 19 id. reg. de Lamadrid, a 7; 25 id. buenos de id., a 13.50; 26 id. gordos de id., a 21; 20 novillos id. de San Antonio, a 72.
LANUSSE PEDRO Y ANTONIO—
3 vacas gordas de Azul, a $ 44.50; 4 novillitos flacos de id., a 10.50; 16 vaquillonas c. gorda de id., a 27; 20 vacas id. de id., a 32; 9 vaq. gordas de id., a 34.50; 11 id. b. carne de id., a 24; 11 vacas id. de id., a 28; 10 id. c. gorda de id., a 39; 11 vaq. gordas de id., a 34; 18 novillos b. carne de id., a 41; 16 vaq. gordas de id., a 33.50; 15 novillos b. carne de id., a 49; 11 id. flacos de id., a 25; 15 vacas b. carne de id., a 26; 10 novillos de id., a 46; 20 id. esp. de Córdoba, a 102; 28 id. gordos de id., a 79; 5 vaq. b. carne de Lincoln, a 18; 2 terneros reg. de id., a 11; 40 novillos g. y c. gorda de id., a 69; 40 id. c. gorda de id., a 57; 35 id. b. carne de id., a 46; 40 id. id. de id., a 47; 2? id. c. gorda de id., a 49; 24 id. b. carne de id., a 40; 20 id. id. de id., a 41; 28 id. c. gorda de id., a 50; 15 id. b. carne de id., a 41; 20 id. id. de id., a 44; 25 id. flacos de id., a 39; 16 vaq. gordas de Rivadavia, a 36; 11 novillos b. carne de id., a 45; 5 vacas gordas de id., a 43; 7 id. m. gordas de id., a 46.50; 11 terneros flacos Tapalqué, a 4; 2 id. buenos de id., a 18; 9 id. id. de id., a 14.50; 5 vaquillonas flacas de id., a 13; 9 terneros reg. de 9 de Julio, a 10; 9 id. m. gordos dei d., a 28; 20 id. buenos de id., a 15; 5 id. reg. de id., a 10.50; 20 id. buenos de id., a 16; 13 id. excepcionales de id., a 40; 11 id. reg. de C. Tejedor, a 11; 5 id. gordos de id., a 20.50; 9 id. buenos de id., a 15; 3 vaq. flacas de id., a 14; 18 terneros reg. de id., a 12; 20 id. buenos de Pellegrini, a 17.50; 16 id. especiales de id., a 30.50; 7 id. gordos de id., a 22.
ABANCET y Cía. PEDRO—
20 vaquillonas m|g. de Caseros a 44 $; 2 toros espec. a 65; 27 vaquillonas b|c. a 22; 5 novillitos b|c. a 20; 35 mamones a 17
ACCAME, BELLINI y Cía.—
17 novillos c|g. de Pergamino a 55 $; 3 mamones a 5; 6 vaquillonas g. y c|g. de G. Pinto a 28; 10 terneros reg. a 12; 17 vacas g. y c|g. de T. Lauquen a 40; 12 vaquillonas g. y c|g. a 35; 18 id id a 33.
AVALOS, SALAZAR y Cía.—
2 vaquillonas gordas de T. Lauquen a 40 pesos; 6 novillitos a 40; 10 terneros m|g. a 34; 14 gordos a 24.
AYERZA e HIJOS—
40 terneros de Lobería a 17 $; 26 id a 11; 44 vaquillonas a 13.
ALONSO y BLAQUIER—
30 vacas de Alberti a 38 $; 10 torunos a 55; 20 novillos a 52.
APHECA, CANDAU y Cía.—
12 novillitos de Pampa Central a 40 $; 4 terneros a 22; 10 vaquillonas a 38; 7 novillitos a 55; 10 mamones de Chascomús a 3; 27 id a 4; 17 terneros a 7; 13 vaquillonas a 6.
ALCHOURRON Ltda. S. A.—
30 novillos de Salto a 71 $; 11 id a 60; 3 vaquillonas a 35; 16 novillos de Necochea a 53; 17 novillos a 46; 27 id de Tandil a 65; 19 id a 60; 11 novillos a 55; 7 vaquillonas a 43; 28 terneros de Santa Fe a 30; 2 vaquillonas de Parravicini a 39.50; 43 mamones de C. Suárez a 12.
BALCARCE y Cía.—
10 vacas espec. de Madariaga a 55 $; 14 c|g. a 38; 36 id a 36; 5 novillitos especiales de Escobar a 50; 7 flacos a 15; 22 terneros reg. a 7; 5 id a 8; 35 mamones de Cadret a 29.
BAYONA y Cía. JOSE—
52 novillos m|g. de Balcarce a 83 $; 38 id de Tandil a 83; 10 g. y c|g. a 65; 8 terneros m|g. de N. de Julio a 35; 17 vaquillonas c|g. a 25; 19 vacas gordas a 47.
BASCARAN FELIPE—
26 novillitos gordos de A. Peña a 40 $; 10 terneros espec. de 30 de Agosto a 40; 25 gordos a 25.
BAYONA JUAN—
4 novillitos de Rivadavia a 40 $; 34 id a 33; 37 vaquillonas a 25; 17 id de C. Suárez a 25; 4 terneros a 20; 4 id a 12.
CROTTO Hnos.—
22 vaquillonas flacas de Maipú a 15 $.
CROHARE SALVADOR—
5 vacas c|g. de General Paz a 35 $; 7 vaquillonas flacas a 10; 19 novillitos a 14; 6 terneros reg. a 6.
CEBALLOS y CUFRE—
36 novilos espec. de Rodríguez a 98 $.
CORBETTA RIVA y Cía.—
112 mamones de N. de Julio a 5 $; 2 vacas de Maipú a 35; 10 vaquillonas de Pehuajó a 32; 14 terneros de Balcarce a 15.
CHAPAR y Cía.—
18 novillos de Navarro a 90 $; 18 toros de Tandil a 60; 8 vaquillonas a 27; 21 terneros a 21; 9 id a 15; 13 vaquillonas de Azul a 30; 16 id a 32; 16 mamones a 11; 44 novillitos a 25.

VACUNA PAUL
CONTRA EL
CARBUNCLO
INFALIBLE
VACUNOS, LA DOSIS $ 0.10
LANARES, " " " 0.05

Carnet del Hacendado y del Agricultor

Entradas en los mercados distintos y cotizaciones del día

MERCADO DE HACIENDA VACUNA

Entrada total: 7.874 animales; novillos, 3.262; vacas, 1.772; terneros, 2.840.
Compra total de los frigoríficos: 2.762 cabezas.

COTIZACIONES DEL DIA		La libra			Plaza
Novillos especiales (Baby-beef)		Nominal			Muy floja
" excepcionales (Chilled-beef)		"			"
" de frigorífico (Chilled-beef)	De $	—	a	0.13	Muy floja
" gordos y especiales de frigorífico, para congelar	"	0.11	"	0.12	"
" cuarterones gordos de frigorífico	"	0.09	"	0.10	"
Novillos y vaquillonas mestizos, gordos y especiales hasta 400 libras	"	0.13	"	0.15	Encalmada
" " " " " más de 400 libras	"	0.11	"	0.12	Floja
Vacas mestizas nuevas y gordas	"	0.06	"	0.07	Muy floja
" generales gordas		Nominal			"
" viejas	"	—	a	0.05	"
Terneros especiales	"	0.13	"	0.15	"
" mamones	"	0.12	"	0.14	"
Haciendas de conserva	"	0.04	"	0.07	"

MERCADO DE HACIENDA LANAR

Entrada total: 18.492 animales.
Compra total de los frigoríficos: 13.933. Consumo total: 3.017 cabezas.

COTIZACIONES DEL DIA		La libra			La pieza
Capones pesados pelados	De $	0.19	a	0.21	Animada
" livianos gordos pelados de frigorífico	"	0.24	"	0.26	Sostenida
" " gordos con lana	"	—	"	—	"
" pesados con lana	"	—	"	—	"
Ovejas livianas gordas con lana	"	—	"	—	"
" " " peladas especiales	"	0.14	"	0.16	Animada
" pesadas con lana	"	—	"	—	"
" " generales peladas	"	0.10	"	0.12	Floja
Corderos especiales de frigorífico	"	0.30	"	0.32	Sostenida
" " " consumo	"	0.26	"	0.28	Animada
" gordos de frigorífico	"	—	"	—	"
" " matadero	"	—	"	—	"
Borregos " " frigorífico		Nominal			Muy floja
" gordos consumo		"			"

MERCADO DE HACIENDA PORCINA

Entrada total: 1.343 animales.
Compra total de los frigoríficos: 109 cabezas.

COTIZACIONES DEL DIA		La libra			La plaza
Cerdos mestizos excepcionales	De $	—	a	—	Firme
" " especiales de más de 140 kilos	"	0.55	"	0.56	"
" " " " 120 a 130 "	"	0.53	"	0.54	"
" " " " 100 " 110 "	"	0.50	"	0.51	"
Capones frigorífico " " 80 " 95 "	"	0.47	"	0.49	"
" de media gordura, según clase	"	0.40	"	0.45	Sostenida
" para invernada, según clase	"	0.35	"	0.38	"

BOLSA DE CEREALES

ENTRADAS TOTALES

		Mínimo	Máximo
Trigo	13.550 bolsas	10.—	12.70
Triguillo	—	—	—
Maíz	45.402 "	7.—	8.—
Lino	18.663 "	17.—	18.—
Nabo	—	—	—
Avena	36.585 "	6.80	7.80
Cebada	679 "	6.50	7.20
Cebadilla	—	—	—
Centeno	630 "	7.80	9.—
Alpiste	—	—	—
Semilla de alfalfa	222 "	4.—	5.20
Harina	1.300 "	—	—
Afrecho	—	—	—
Afrechillo	—	—	—
Rebacillo	—	—	—
Patatas	8.871 "	0.90	1.60
Porotos	—	—	—
Maní	—	—	—
Girasol	—	—	—
Maíz de guinea	—	—	—
Paja de guinea	—	—	—
Pasto	902 f. grandes	27.—	55.—
"	10.292 f. chicos	26.—	50.—

MERCADO CENTRAL DE FRUTOS

MOVIMIENTO DE LANAS	1922	1921
Entrada	470.887	412.717
Salida	544.729	471.798
Entrada desde el 1o. de julio	34.359.743	45.246.608
Existencia	9.198.122	17.524.028

COTIZACIONES DEL DIA		Los 10 kilos			Plaza
Cruza gruesa, buena a superior (nueva)	De $	8.20	"	9.80	Firme
" " regular a inferior	"	6.—	"	8.—	"
" mediana, buena a superior	"	13.50	"	16.—	"
" " regular a inferior	"	8.50	"	12.—	"
" fina, buena a superior	"	15.50	"	18.—	"
" " regular a inferior	"	10.—	"	14.—	"
Mestiza fina (Rambouillet), buena a superior	"	14.—	"	16.—	"
" " regular a inferior	"	11.25	"	12.50	"

BOLSA DE COMERCIO DE PRODUCTOS FORESTALES

ENTRADAS — Estación Colegiales: Carbón: — toneladas; Leña: — toneladas; Pasto: — toneladas.
" " Bs. Aires: " — " " — "

COTIZACIONES DEL DIA (Los mil kilos)	Colegiales			Buenos Aires		
Carbón quebracho blanco	58.—	a	68.—	54.—	a	64.—
" mezcla	48.—	"	58.—	—		—
" algarrobo Santiago	—		—	—		—
" " Córdoba mezcla	—		—	—		—
Carbonilla quebracho blanco	30.—	"	35.—	30.—	"	35.—
Leña quebracho colorado, torta Campana	30.—	"	31.—	31.—	"	33.—
" " " " media Campana	27.—	"	28.—	—		—
" " " Campana	28.—	"	29.—	29.—	"	30.—
" " " media Campana	—		—	—		—
Astillas sauce	8.—	"	9.—			—
Atados sauce, la carrada	5.50	"	6.—			
" " metro cúbico	6.50	"	7.—			
Leña algarrobo	—		—			
Alfalfa especial de Santiago	45.—	"	60.—			
" Córdoba	—		—			
" mezcla	30.—	"	45.—			

Las cotizaciones indicadas son por mercaderías sobre vagón y en condiciones de recibo.
El carbón húmedo del 5 al 10 por ciento de descuento.

NOTA. — Los días lunes 26 del corriente y 1o. de enero no se efectuarán operaciones en ninguno de los mercados de hacienda, cereales y frutos del país.

Aviso al público

CARNETS AÑO 1923

Por resolución de esta Administración, los carnets que utilizan como credencial su personal, son válidos hasta el 31 del corriente mes

Rogamos a nuestros avisadores, suscriptores y al público en general, que exijan a los que invoquen el [illegible] nombre [illegible] nuestro diario, la exhibición previa del carnet de 1923, distinto a los actuales antes de atenderlos.

EL ADMINISTRADOR

MERCADO DE HACIENDA LANAR

(Estación Tablada)

La entrada del día fué de 18492 animales, habiéndose vendido durante la mañana 16950 cabezas, adquiridas en la siguiente forma: Comp. Sansinena 2736, Swift 2034. The Anglo 3028, Las Palmas 2037. Wilson 1538, Armour 2560 y 3017 para los abastecedores locales.
Los precios corrientes fueron los siguientes:
Capones especiales para matadero, de $ 14 a 16; id id id frigorífico, de 9.50 a 13.50; ovejas especiales para matadero, de 7 a 9.70; id id id frigorífico, de 5.50 a 6.50; borregos especiales para frigorífico, a 11; id general, a 8.50; id matadero, de 4 a 6.50; corderos especiales para frigorífico, de 10 a 13.50; id general, de 7 a 9.50; id especiales para matadero, de 3.50 a 6.50.

Ventas de hoy

DEVOTO y Cía., TOMAS—
45 cord. frig., de G. Chaves a $ 8.50; 111 id id, de id a 7.50; 20 ov. mat., de Olavarría a 7.80; 25 cord. frig., de id a 8.50; 53 id id, de id a 7; 107 cap. mat., de T. Lauquen a 14; 100 ov. id, de id a 7.80; 21 cap. frig., de Berraondo a 13; 74 cord. id, de id a 9.50; 23 ov. mat., de id a 7.50; 99 cap. id, de Pirán a 14.
LANUSSE, PEDRO y ANTONIO—
240 cord. frig., de Vita a pesos 12.60; 514 id id, de Longe a 9.50; 119 id id, de Attana a 9.80; 51 cap. id, de Las Rosas a 12.50; 69 ov. mat., de id a 7.50; 22 cord. frig., de id a 11; 18 id id, de id a 11; 29 id id, de Pardo a 9; 12 id id, de id a 5; 91 id id, de id a 8; 20 id mat., de id a 5; 26 ov. id, de El Jabalí a 8.50; 83 cord. frig., de id a 8.50; 107 cap. id, de Guchue a 12; 133 cord. id, de id a 8.50; 49 id mat., de id a 6; 211 ov. id, de id a 7; 83 cord. frig., de Andant a 11.70; 32 cap. id., de Vivoratá a 12; 12 ov. mat., de id a 7.30; 175 cord. frig., de id a 7; 100 id id, de Armas a 11; 19 id id, de id a 7.
LIZARRALDE Hnos. —
420 cord. frig., de V. Gómez a $ 10; 37 id id, de id a 7.
PALACIOS Hnos.—
34 ov. mat., de Cascada, a $ 8; 50 cord. id id, a 6; 119 id id, a 4.50.
PEÑA Y Cía.—
100 ov. mat., de Cuenca, a $ 9.30; 47 id id, a 7.80; 47 cord. frig., id, a 11; 10 id mat., id, a 6.
SALABERRY Y BERCETCHE—
70 cap. mat., de Martinetas, a pesos 15; 10 cord. frig., id, a 10.20; 240 id id, de Mapaleofú, a 10.50; 76 cord. id, de Calvet, a 11; 16 cap. id, a 13.50; 91 ov. mat., id, a 8.70; 135 cord. frig., de Del Carril, a 12.50; 173 id id, de Alzaga, a 9.50; 17 cap. mat., id, a 8.50; 56 cord. id, de V. Luca, a 5.70; 25 id id, a 5.70; 22 id frig., de Mapalcofú, a 8.70; 75 ov. mat., id, a 8; 59 cord. id, de Toro, a 7.70; 98 ov. mat., id, a 6.80; 190 cord. frig., de G. Arias, a 9; 137 id mat., id, a 5.20; 140 id id, a 5.20; 33 id frig., de Suárez, a 8; 50 id matadero, id, a 6.50; 51 id id, a 6.50; 95 ov. id id, a 8.70;
URTAZUN E HIJOS M.—
108 cap. frig., deRoasesut, a pesos 14.50; 185 cord. id a 8.40; 22 id id, a 5.30.
VELAZ Y Cía., A.—
279 ov. mat., de Las Armas, a pesos 8.10; 77 id id, de S. María, a 7; 16 id id, de Laprida, a 7; 37 id id, de Pirán, a 7.
VALENZUELA Y BEHELANI—
52 cord. frig., de Los Toldos, a pesos 12.30; 20 ov. mat. id a 9.50.
IRAIZOZ Hnos. —
100 ov. mat., deClarez, a $ 9; 59 cord. id id, a 6.50; 100 cap. frig., a pesos 12.
LASCURAIN Y ETCHEGARAY—
80 ov. mat., de Vidal, a $ 8.40; 10 cord. frig., id, a 8.50; 141 id id, de Parlsch, a 8; 25 cap. mat., de Crotto, a 14; 36 ov. id id, a 8; 47 cord. frig., id, a 9.50; 150 cap. id, de Las Marianas, a 13.50; 180 cord. id id, a 7.80; 120 ov. mat., id, a 8.60.
MOUTEL Y Cía. —
48 ov. mat., de Charlone, a pesos 9.60; 45 cord. frig., id. a 13.50; 50 cap. id, de Roosevelt, a 9.50; 15 cord. id id, a 13.50; 11 ov. mat. id a 9.60; 16 id id, a 7.50.
MENDEZ Hnos. y Cía.—
81 ov. frig., de Fair, a $ 9.10; 66 id id, a 5.80.
NEWTON CIPRIANO —
131 cap. frig., de Napalcofú, a pesos 10.20; 65 ov. mat., id, a 7.50.
ESCAMUN Y Cía.—
32 cap. frig., de Victoria, a $ 13; 118 ov. mat., id, a 8.50; 89 cord. id, de Segurola, a 5; 72 borr. id, de Canalejas, a 4.
ORCOYEN Y BELOQUI—
38 ov. mat., de Montero, a pesos 7; 108 cord. frig., id, a 13.
OLANO DIAZ Y Cía.—
200 cord. frig., de Gamen, a pesos 11.80; 257 id id, a 7.70.

MERCADO DE HACIENDA PORCINA

Liniers

Se mantiene muy firme el mercado para todas las clases de cerdos, salvo los lotes de animales regulares, algo más flojo.
La entrada del día fué de 1.343 cerdos.
Las compras efectuadas por los frigoríficos durante la mañana fueron las siguientes:
Swift de La Plata, 109 cabezas.
Los precios variaron para cerdos flacos y generales entre $ 0.35 y 0.38; cerdos de media gordura, entre 0.39 y 0.45; capines esp. de frigorífico, entre 0.40 y 0.46; id. id. consumo, entre 0.47 y 0.56, y excepcionales no se cotizaron.

Ventas de hoy

AMARAL y Cía. MANUEL H.—
10 cerdos esp. de 25 de Mayo a 0.43 el kilo; 10 m|gordos a 0.39.
CROTTO Hnos.—
50 cerdos esp. de G. Alvear a 0.45; 24 m|esp. a 0.51.
PRYOR e HIJO—
20 cerdos esp. de C. Suárez a 0.47.
ANASAGASTI JUAN—
18 cerdos esp. de Pehuajó a 0.49.
PALACIOS Hnos.—
16 cerdos m|gordos de Patricios a 0.45, 3 cachoros a $ 6 c|u.
ECHEVERRIA JUAN S.—
19 cerdos m|gordos de Pellegrini a pesos 0.40.
ELORDI y Cía. JUAN—
19 cerdos m|gordos, de Pampa Central a 0.40.
BAYONA JUAN—
26 cerdos esp. de Olavarría a 0.47.
SALABERRY y BERCETCHE—
40 cerdos esp. de Pehuajó a 0.47; 8 de Matanza a 0.45; 15 de Lincoln a 0.43; 36 buenos de Lincoln a 0.35; 27 de P. Central a 0.36.
LALOR JUAN—
9 cerdos esp. de Matanza a 0.45.
OLANO, DIAZ y Cía.—
18 cerdos esp. de Pehuajó a 0.47; 12 m|gordos a 0.39; 10 cachorros a $ 10 c|u.
DEVOTO y Cía. Ltda. TOMAS—
67 cerdos esp. de Santa Fe a 0.44; 9 m|gordos a 0.40.
ARZENO y Hno. FORTUNATO B.—
20 cerdos esu. de Villegas a 0.51; 19 a 0.50.
CRESPO y RODRIGUEZ—
61 cerdos de Saladillo a $ 0.54; 20 de Pehuajó a 0.54, 35 de Junín a 0.53, 10 de 9 de Julio a 0.38; 9 de Pehuajó a 0.43; 23 a 0.49; 25 de Saladillo a 0.44 1|2; 8 de C. Tejedor a 0.43; 15 de Pergamino a 0.46; 3 de Bragado a 0.38; 60 de Magdala a 0.53; 8 de Chacabuco a 0.45; 22 de Magdala a 0.38; 8 a 0.38.
RIPOLL JUAN J.—
20 cerdos de Navarro a 0.55; 55 de Alberti a 0.54; 40 de Almeyra a 0.45; 45 de Santa Fe a 0.51; 19 de Sta. Fe a 0.48.
DE LELLIS Y PAGES Hnos.—
13 cerdos de Rafaela a 0.56; 12 a 0.56, 36 a 0.48; 19 de Guerrero a 0.44; 12 de Chivilvoy a $ 11.50 c|u; 16 a 0.47; 61 de Saladillo a 0.47.
VELAZ y Cía. ANGEL—
20 cerdos de Navarro a 0.45.
COOP. DE HACENDADOS—
36 cerdos de Lincoln a 0.45; 12 cachorros a $ 15 c|u.

Renovación de subscripciones

Solicítase a los señores suscriptores de la Capital e Interior la renovación de sus suscripciones a este diario, **ANTES DEL 31 DEL CORRIENTE MES**, facilitándose así las anotaciones de contabilidad de esta Administración.

Los pagos pueden hacerse por giros a los Bancos de plaza o postales.

Diciembre de 1922 — EL ADMINISTRADOR

NAFTA
WICO
A GRANEL
a 26 centavos m/n el litro en los garages o en los surtidores
SECCION VENTAS
1134 — AVENIDA DE MAYO — 1134
WEST INDIA OIL COMPANY
Casa Matriz: PASEO COLON 185 - Bs. As.

BANCO MUNICIPAL DE PRESTAMOS

Extracto del sorteo de títulos de la deuda municipal del 7%, realizado el día 22 de Diciembre de 1922 de acuerdo con el artículo 4.º de la ordenanza del 4 de Octubre de 1920

Títulos de $ 1.000

LETRA "A"

64, 65, 66, 76, 140, 141, 142, 152, 216, 217, 218, 228, 292, 293, 294, 304, 368, 369, 370, 380, 444, 445, 446, 456, 520, 521, 522, 532, 596, 597, 598, 608, 672, 673, 674, 684, 748, 749, 750, 760, 824, 825, 826, 836, 900, 901, 902, 912, 976, 977, 978, 1000, 1052, 1053, 1054, 1076, 1128, 1129, 1130, 1152, 1204, 1205, 1228.

LETRA "B"

11, 29, 52, 67, 93, 104, 123, 145, 160, 186, 197, 216, 238, 253, 279, 291, 309, 331, 347, 372, 384, 403, 424, 440, 465, 477, 496, 517, 538, 558, 570, 589, 610, 626, 651, 663, 682, 703, 719, 744, 757, 775, 796, 813, 837, 850, 869, 889, 906, 930, 943, 982, 999, 1023, 1037, 1075, 1093, 1116, 1130, 1168, 1186, 1209, 1223

LETRA "C"

5, 33, 38, 66, 71, 99, 104, 132, 137, 165, 170, 199, 203, 232, 236, 265, 269, 293, 302, 331, 335, 364, 368, 397, 401, 430, 434, 463, 467, 496, 500, 529, 533, 562, 566, 595, 599, 628, 632, 661, 665, 694, 698, 727, 731, 760, 764, 793, 797, 826, 830, 859, 892, 925, 958, 991, 1024, 1057, 1090, 1123, 1156, 1189, 1222.

LETRA "D"

11, 21, 31, 70, 81, 91, 101, 140, 151, 161, 171, 210, 221, 231, 241, 280, 291, 301, 311, 350, 361, 371, 381, 420, 431, 441, 451, 490, 501, 511, 521, 560, 571, 581, 591, 630, 641, 651, 661, 700, 711, 721, 770, 781, 791, 840, 851, 861, 910, 921, 931, 980, 991, 1001, 1051, 1061, 1071, 1121, 1131, 1141, 1191, 1201, 1211

LETRA "E"

47, 54, 61, 69, 116, 123, 130, 138, 186, 192, 199, 207, 256, 261, 268, 276, 325, 331, 337, 345, 394, 400, 406, 414, 463, 469, 476, 483, 532, 538, 545, 552, 601, 607, 614, 621, 676, 683, 690, 745, 752, 759, 814, 821, 828, 883, 890, 897, 952, 959, 966, 1021, 1028, 1035, 1090, 1097, 1104, 1159, 1166, 1173, 1228, 1235, 1242

LETRA "F"

11, 21, 41, 61, 81, 101, 121, 141, 161, 181, 201, 221, 241, 261, 281, 301, 321, 341, 361, 381, 401, 421, 441, 461, 481, 501, 521, 541, 561, 581, 601, 621, 641, 661, 681, 701, 721, 741, 761, 781, 801, 821, 841, 861, 881, 901, 921, 941, 961, 981, 1001, 1021, 1041, 1061, 1081, 1101, 1121, 1141, 1161, 1181, 1201, 1221, 1241.

LETRA "G"

27, 29, 56, 58, 85, 87, 114, 116, 143, 145, 172, 174, 201, 203, 230, 232, 259, 261, 288, 290, 317, 319, 346, 348, 375, 377, 404, 406, 433, 435, 462, 464, 491, 493, 520, 522, 549, 551, 578, 580, 609, 638, 667, 696, 725, 754, 783, 812, 841, 870, 899, 928, 957, 986, 1015, 1044, 1073, 1102, 1131, 1160, 1189, 1218, 1247.

LETRA "H"

13, 26, 39, 52, 65, 78, 91, 104, 117, 130, 143, 156, 169, 182, 195, 208, 221, 234, 247, 260, 273, 286, 299, 312, 325, 338, 351, 364, 377, 390, 403, 416, 429, 442, 455, 468, 481, 494, 507, 520, 533, 546, 559, 572, 585, 598, 613, 626, 639, 652, 665, 678, 691, 704, 717, 730, 743, 756, 769, 782, 795, 808, 821.

LETRA "I"

13, 36, 51, 66, 94, 112, 131, 146, 161, 188, 206, 226, 241, 256, 283, 300, 321, 336, 351, 376, 394, 416, 431, 446, 470, 488, 511, 526, 541, 564, 582, 606, 621, 636, 658, 676, 701, 716, 731, 752, 770, 796, 811, 826, 846, 864, 891, 906, 921, 940, 958, 986, 1001, 1016, 1034, 1080, 1096, 1111, 1128, 1174, 1191, 1206, 1222.

LETRA "J"

11, 28, 39, 56, 67, 84, 95, 112, 123, 140, 151, 168, 179, 197, 207, 225, 235, 253, 263, 281, 291, 309, 319, 337, 347, 365, 375, 393, 403, 421, 431, 449, 459, 477, 487, 505, 533, 561, 589, 617, 645, 673, 701, 729, 757, 785, 813, 841, 869, 897, 925, 953, 981, 1009, 1037, 1065, 1093, 1121, 1149, 1177, 1205, 1233.

LETRA "K"

29, 30, 58, 59, 87, 88, 116, 117, 145, 146, 174, 175, 203, 204, 232, 233, 261, 262, 291, 292, 320, 321, 349, 350, 378, 379, 407, 408, 436, 437, 465, 466, 494, 495, 523, 524, 552, 553, 581, 611, 640, 669, 698, 727, 756, 785, 814, 843, 872, 901, 931, 960, 989, 1018, 1047, 1076, 1105, 1134, 1163, 1192, 1221, 1250.

LETRA "L"

19, 38, 57, 76, 95, 114, 133, 152, 171, 190, 209, 228, 247, 266, 285, 304, 323, 342, 361, 380, 399, 418, 438, 457, 476, 495, 514, 533, 552, 571, 590, 609, 628, 647, 666, 685, 704, 723, 742, 761, 780, 799, 819, 838, 857, 876, 895, 914, 933, 952, 971, 991, 1010, 1029, 1048, 1067, 1086, 1105, 1124, 1143, 1162, 1181.

LETRA "M"

13, 26, 39, 52, 65, 78, 91, 104, 117, 130, 143, 156, 169, 182, 195, 208, 229, 242, 255, 268, 281, 294, 307, 320, 333, 346, 359, 372, 385, 398, 411, 424, 437, 450, 463, 476, 489, 502, 516, 529, 542, 555, 568, 581, 594, 607, 620, 633, 646, 659, 672, 685, 698, 711, 724, 737, 750, 763, 776, 789, 802, 816.

LETRA "N"

39, 40, 78, 79, 117, 118, 157, 158, 196, 197, 235, 236, 274, 275, 313, 314, 352, 353, 391, 392, 430, 431, 469, 470, 508, 509, 547, 548, 586, 588, 625, 627, 664, 666, 704, 705, 743, 744, 782, 783, 821, 822, 860, 861, 899, 900, 938, 939, 977, 978, 1016, 1017, 1055, 1056, 1094, 1095, 1133, 1135, 1172, 1174, 1211, 1250.

LETRA "O"

11, 21, 31, 41, 91, 101, 111, 121, 131, 181, 191, 201, 211, 221, 271, 281, 291, 301, 311, 361, 371, 381, 391, 401, 451, 461, 471, 481, 491, 541, 551, 561, 571, 581, 631, 641, 651, 661, 721, 731, 741, 751, 811, 821, 831, 841, 901, 911, 921, 931, 991, 1001, 1011, 1021, 1081, 1091, 1101, 1111, 1171, 1181, 1191, 1201.

LETRA P

1, 2, 3, 7, 8, 99, 100, 101, 102, 103, 107, 108, 198, 199, 200, 201, 202, 206, 207, 297, 298, 299, 300, 301, 305, 306, 396, 397, 398, 399, 400, 404, 405, 495, 496, 497, 498, 499, 503, 504, 594, 595, 596, 597, 598, 602, 603, 1026, 1027, 1028, 1029, 1030, 1031, 1032, 1151, 1152, 1153, 1154, 1155, 1156, 1157, 1250.

LETRA Q

5, 6, 7, 58, 63, 64, 65, 116, 121, 122, 123, 174, 179, 180, 181, 232, 237, 238, 239, 290, 295, 296, 297, 348, 353, 354, 355, 406, 413, 414, 415, 464, 471, 472, 473, 745, 746, 747, 748, 803, 804, 805, 806, 861, 862, 863, 864, 919, 920, 921, 922, 977, 978, 979, 980, 1035, 1036, 1037, 1038, 1093, 1094, 1095.

LETRA R

771, 772, 773, 774, 775, 776, 777, 778, 779, 780, 781, 860, 861, 862, 863, 864, 865, 866, 867, 868, 869, 870, 949, 950, 951, 952, 953, 954, 955, 956, 957, 958, 1038, 1044, 1045, 1046, 1047, 1048, 1049, 1050, 1051, 1052, 1127, 1133, 1134, 1135, 1136, 1137, 1138, 1139, 1140, 1141, 1216, 1222, 1223, 1224, 1225, 1226, 1227, 1228, 1229, 1230

Títulos de $ 500

LETRA "A"

12, 32, 55, 67, 87, 110, 122, 142, 165, 177, 201, 220, 232, 256, 275, 287, 311, 330, 342, 366, 385, 397, 421, 441, 452, 476, 496, 507, 531, 551, 562, 586, 606, 617, 641, 661, 673, 696, 716, 728, 751, 771, 783, 806, 826, 838, 861, 881, 893, 916, 936, 948, 971, 991, 1003, 1026, 1046, 1058, 1081, 1101, 1113, 1136, 1156, 1168, 1191, 1211, 1223, 1246, 1266, 1278, 1301, 1321, 1333, 1356, 1376, 1388, 1411, 1431, 1443, 1466, 1486, 1498, 1521, 1541, 1553, 1576, 1597, 1603, 1631, 1652, 1663, 1686, 1707, 1718, 1741, 1762, 1773, 1796, 1817, 1828, 1851, 1872, 1883, 1906, 1927, 1961, 1982, 2017, 2037, 2072, 2092, 2127, 2147, 2182, 2202, 2237, 2257, 2292, 2312, 2347, 2367, 2402, 2422, 2457, 2477.

LETRA "B"

8, 30, 51, 75, 83, 105, 126, 150, 158, 180, 201, 225, 234, 255, 276, 300, 309, 330, 351, 375, 384, 405, 426, 450, 459, 480, 502, 525, 534, 555, 577, 600, 609, 630, 652, 675, 684, 705, 727, 750, 759, 781, 802, 825, 834, 856, 877, 900, 909, 931, 952, 975, 984, 1006, 1027, 1050, 1060, 1081, 1102, 1125, 1135, 1156, 1177, 1200, 1210, 1231, 1252, 1275, 1285, 1306, 1328, 1350, 1360, 1381, 1403, 1425, 1435, 1456, 1478, 1500, 1510, 1531, 1553, 1575, 1585, 1607, 1629, 1650, 1660, 1682, 1704, 1725, 1735, 1757, 1779, 1800, 1810, 1832, 1854, 1875, 1889, 1907, 1929, 1950, 1982, 2004, 2025, 2057, 2079, 2100, 2132, 2154, 2176, 2207, 2229, 2251, 2282, 2304, 2326, 2357, 2379, 2401, 2433, 2455, 2476.

LETRA "C"

8, 23, 47, 63, 71, 86, 110, 126, 134, 149, 173, 189, 197, 212, 236, 252, 260, 275, 299, 315, 323, 338, 362, 378, 386, 401, 425, 441, 464, 488, 504, 527, 551, 567, 590, 614, 630, 653, 677, 693, 716, 740, 757, 779, 803, 820, 842, 866, 883, 905, 929, 946, 969, 993, 1009, 1032, 1055, 1078, 1095, 1118, 1136, 1158, 1181, 1199, 1221, 1244, 1262, 1285, 1307, 1325, 1348, 1370, 1389, 1411, 1433, 1452, 1474, 1497, 1515, 1537, 1560, 1578, 1601, 1623, 1641, 1664, 1686, 1704, 1727, 1749, 1767, 1790, 1818, 1830, 1853, 1876, 1898, 1917, 1939, 1956, 1980, 2003, 2019, 2043, 2065, 2082, 2106, 2129, 2145, 2192, 2208, 2232, 2255, 2271, 2295, 2318, 2334, 2358, 2381, 2397, 2421, 2445, 2460, 2484.

LETRA "D"

25, 37, 62, 74, 99, 111, 136, 148, 173, 185, 210, 222, 248, 259, 285, 296, 322, 333, 359, 371, 396, 408, 433, 445, 470, 482, 507, 519, 544, 556, 581, 593, 618, 630, 655, 667, 692, 704, 729, 741, 766, 778, 803, 815, 840, 852, 877, 889, 914, 926, 951, 963, 988, 1000, 1027, 1037, 1064, 1074, 1101, 1111, 1138, 1150, 1175, 1187, 1212, 1224, 1249, 1261, 1286, 1298, 1323, 1335, 1360, 1372, 1397, 1409, 1434, 1446, 1471, 1483, 1508, 1520, 1545, 1557, 1582, 1594, 1619, 1631, 1656, 1668, 1693, 1705, 1730, 1747, 1767, 1784, 1806, 1821, 1843, 1858, 1880, 1895, 1917, 1932, 1954, 1970, 1991, 2007, 2028, 2044, 2065, 2081, 2102, 2118, 2139, 2155, 2192, 2229, 2266, 2303, 2340, 2377, 2414, 2451, 2488

LETRA "E"

6, 38, 44, 76, 82, 114, 120, 152, 158, 190, 196, 228, 235, 266, 274, 304, 313, 342, 352, 380, 391, 418, 430, 456, 469, 495, 508, 534, 547, 573, 586, 612, 625, 651, 664, 690, 703, 729, 742, 768, 781, 807, 820, 846, 859, 885, 898, 924, 937, 963, 976, 1002, 1015, 1041, 1054, 1080, 1093, 1119, 1132, 1158, 1171, 1197, 1210, 1236, 1249, 1275, 1288, 1314, 1327, 1353, 1366, 1392, 1405, 1437, 1448, 1476, 1481, 1515, 1519, 1554, 1557, 1593, 1595, 1632, 1633, 1670, 1671, 1708, 1709, 1746, 1747, 1784, 1785, 1822, 1823, 1860, 1861, 1898, 1899, 1936, 1937, 1974, 1975, 2012, 2013, 2050, 2051, 2088, 2089, 2126, 2127, 2164, 2165, 2202, 2203, 2240, 2241, 2278, 2279, 2316, 2317, 2354, 2392, 2430, 2468.

LETRA "F"

1, 2, 49, 50, 51, 98, 99, 100, 147, 148, 149, 196, 197, 198, 245, 246, 247, 294, 295, 296, 343, 344, 345, 392, 393, 394, 441, 442, 443, 490, 491, 492, 539, 540, 541, 588, 589, 590, 637, 638, 639, 686, 687, 688, 735, 736, 738, 784, 785, 787, 833, 834, 836, 882, 883, 885, 931, 933, 934, 980, 982, 983, 1029, 1031, 1032, 1078, 1080, 1081, 1128, 1129, 1130, 1177, 1178, 1226, 1227, 1275, 1276, 1324, 1325, 1373, 1374, 1422, 1423, 1471, 1472, 1520, 1522, 1569, 1571, 1618, 1620, 1667, 1669, 1717, 1718, 1766, 1767, 1815, 1816, 1864, 1865, 1913, 1914, 1962, 1963, 2011, 2012, 2060, 2061, 2109, 2110, 2158, 2159, 2207, 2208, 2256, 2257, 2305, 2306, 2354, 2355, 2403, 2404, 2452, 2453.

LETRA "G"

22, 23, 44, 45, 66, 67, 88, 89, 110, 111, 132, 133, 154, 155, 176, 177, 198, 199, 220, 221, 242, 243, 264, 265, 286, 287, 308, 309, 330, 352, 374, 396, 418, 440, 463, 485, 507, 529, 551, 573, 648, 670, 692, 714, 736, 758, 780, 802, 824, 846, 868, 890, 912, 934, 956, 978, 1001, 1023, 1045, 1067, 1089, 1111, 1133, 1155, 1177, 1199, 1221, 1243, 1265, 1287, 1309, 1331, 1353, 1375, 1397, 1419, 1442, 1464, 1486, 1508, 1530, 1552, 1574, 1596, 1618, 1640, 1662, 1684, 1706, 1728, 1750, 1772, 1794, 1816, 1838, 1860, 1883, 1905, 1927, 1949, 1971, 1993, 2015, 2037, 2059, 2081, 2103, 2125, 2147, 2169, 2191, 2213, 2235, 2257, 2279, 2301, 2324, 2346, 2368, 2390, 2412, 2434, 2456, 2478, 2500.

LETRA "H"

34, 46, 58, 71, 105, 117, 129, 142, 177, 188, 200, 213, 248, 259, 271, 284, 319, 331, 342, 355, 390, 402, 413, 426, 461, 473, 485, 497, 532, 544, 556, 568, 603, 615, 627, 639, 674, 686, 698, 710, 745, 757, 769, 781, 816, 828, 840, 852, 887, 890, 911, 923, 958, 970, 982, 994, 1029, 1041, 1053, 1065, 1101, 1112, 1124, 1136, 1172, 1183, 1195, 1207, 1243, 1255, 1266, 1278, 1314, 1326, 1337, 1349, 1385, 1397, 1409, 1420, 1468, 1480, 1491, 1539, 1551, 1563, 1610, 1622, 1634, 1681, 1693, 1705, 1752, 1764, 1776, 1823, 1835, 1847, 1894, 1906, 1918, 1965, 1977, 1989, 2036, 2048, 2060, 2107, 2119, 2131, 2179, 2190, 2202, 2250, 2261, 2273, 2321, 2333, 2344, 2392, 2404, 2415, 2463, 2475, 2487.

LETRA "I"

39, 40, 78, 79, 117, 118, 156, 157, 195, 196, 234, 235, 273, 274, 312, 313, 351, 352, 390, 391, 429, 430, 468, 469, 507, 511, 546, 550, 585, 589, 624, 628, 664, 667, 703, 706, 742, 745, 781, 784, 820, 823, 859, 862, 898, 901, 937, 940, 976, 979, 1015, 1021, 1054, 1060, 1093, 1099, 1132, 1138, 1174, 1177, 1213, 1216, 1252, 1255, 1291, 1294, 1330, 1333, 1369, 1372, 1408, 1411, 1447, 1450, 1486, 1489, 1525, 1528, 1564, 1567, 1603, 1606, 1642, 1645, 1681, 1684, 1720, 1723, 1759, 1762, 1798, 1801, 1837, 1840, 1876, 1879, 1915, 1918, 1954, 1957, 1993, 1996, 2032, 2035, 2071, 2074, 2110, 2113, 2149, 2152, 2188, 2191, 2227, 2230, 2266, 2269, 2305, 2308, 2344, 2347, 2383, 2386, 2422, 2461, 2500.

LETRA "J"

19, 38, 57, 76, 95, 114, 133, 152, 171, 190, 209, 228, 248, 267, 286, 305, 324, 343, 362, 381, 400, 419, 438, 457, 476, 495, 514, 535, 554, 573, 592, 611, 630, 649, 668, 687, 706, 725, 744, 763, 782, 801, 822, 841, 860, 879, 898, 917, 936, 955, 974, 993, 1012, 1031, 1050, 1069, 1088, 1109, 1128, 1147, 1166, 1185, 1204, 1223, 1242, 1261, 1280, 1299, 1318, 1337, 1356, 1375, 1396, 1415, 1434, 1453, 1472, 1491, 1510, 1529, 1548, 1567, 1586, 1605, 1624, 1643, 1662, 1683, 1702, 1721, 1740, 1759, 1778, 1797, 1816, 1835, 1854, 1873, 1892, 1911, 1930, 1949, 1970, 1989, 2008, 2027, 2046, 2065, 2084, 2103, 2122, 2141, 2160, 2179, 2198, 2217, 2236, 2257, 2276, 2295, 2314, 2333, 2352, 2371, 2390.

LETRA "K"

334, 336, 338, 340, 342, 344, 346, 348, 350, 352, 354, 356, 358, 360, 362, 364, 366, 368, 370, 372, 374, 376, 378, 380, 382, 384, 386, 388, 390, 392, 394, 396, 410, 412, 414, 416, 418, 420, 422, 424, 426, 428, 430, 432, 434, 436, 438, 440, 442, 444, 446, 448, 450, 452, 454, 456, 458, 460, 495, 497, 499, 501, 503, 505, 507, 509, 511, 513, 515, 517, 519, 521, 523, 525, 527, 529, 531, 533, 535, 537, 539, 541, 543, 545, 547, 549, 551, 553, 555, 557, 571, 573, 575, 577, 579, 581, 583, 585, 587, 589, 591, 593, 595, 597, 599, 601, 603, 605, 607, 609, 611, 613, 615, 617, 619, 621, 623, 625, 627, 629, 631, 633, 647, 649, 651.

LETRA "L"

33, 34, 35, 48, 59, 92, 98, 94, 102, 118, 151, 152, 153, 161, 177, 987, 988, 989, 990, 991, 1047, 1048, 1049, 1050, 1051, 1107, 1108, 1109, 1110, 1111, 1167, 1168, 1169, 1170, 1171, 1227, 1228, 1229, 1230, 1231, 1287, 1288, 1289, 1290, 1291, 1347, 1348, 1349, 1350, 1407, 1408, 1409, 1410, 1467, 1468, 1469, 1470, 1527, 1528, 1529, 1530, 1587, 1588, 1589, 1590, 1647, 1648, 1649, 1650, 1707, 1708, 1709, 1710, 1766, 1767, 1768, 1770, 1825, 1826, 1827, 1830, 1884, 1885, 1886, 1890, 1943, 1944, 1945, 1950, 2002, 2003, 2004, 2010, 2061, 2062, 2063, 2070, 2120, 2121, 2122, 2129, 2179, 2180, 2181, 2188, 2238, 2239, 2240, 2248, 2297, 2298, 2299, 2307, 2350, 2357, 2358, 2366, 2415, 2416, 2417, 2425, 2474, 2475, 2476, 2484.

LETRA "M"

16, 31, 46, 61, 76, 91, 106, 121, 136, 151, 166, 181, 196, 211, 226, 241, 256, 271, 286, 301, 316, 331, 346, 361, 376, 391, 406, 421, 436, 451, 466, 481, 496, 511, 526, 541, 556, 571, 586, 601, 616, 631, 646, 661, 676, 691, 706, 721, 736, 751, 766, 781, 796, 811, 826, 841, 856, 871, 886, 901, 916, 931, 946, 961, 976, 991, 1006, 1021, 1036, 1051, 1066, 1081, 1096, 1111, 1126, 1141, 1156, 1171, 1186, 1201, 1216, 1231, 1246, 1261, 1276, 1291, 1306, 1321, 1336, 1351, 1366, 1381, 1396, 1411, 1426, 1441, 1456, 1471, 1486, 1501, 1518, 1533, 1548, 1563, 1578, 1593, 1608, 1623, 1638, 1653, 1668, 1683, 1698, 1713, 1728, 1743, 1758, 1773, 1788, 1803, 1818, 1833, 1848, 1863, 1878.

LETRA "N"

51, 53, 55, 71, 121, 123, 125, 141, 191, 193, 195, 211, 261, 263, 265, 281, 331, 333, 335, 351, 401, 403, 405, 421, 471, 473, 475, 491, 541, 543, 545, 561, 611, 613, 615, 631, 681, 683, 685, 701, 801, 802, 803, 804, 871, 872, 873, 874, 941, 942, 943, 944, 1011, 1012, 1013, 1014, 1081, 1082, 1083, 1084, 1151, 1152, 1153, 1154, 1221, 1222, 1223, 1224, 1291, 1292, 1293, 1294, 1361, 1362, 1363, 1364, 1431, 1432, 1433, 1434, 1501, 1502, 1503, 1571, 1572, 1573, 1641, 1642, 1643, 1711, 1712, 1713, 1781, 1782, 1783, 1851, 1852, 1853, 1921, 1922, 1923, 1991, 1992, 1993, 2061, 2062, 2063, 2131, 2132, 2133, 2201, 2202, 2203, 2271, 2272, 2273, 2341, 2342, 2343, 2411, 2412, 2413, 2481, 2482, 2483.

LETRA "O"

23, 27, 53, 54, 79, 81, 106, 108, 133, 135, 160, 162, 187, 189, 214, 216, 241, 243, 268, 270, 295, 297, 325, 326, 352, 353, 379, 380, 406, 407, 433, 434, 460, 461, 487, 488, 514, 515, 541, 542, 568, 569, 598, 599, 1007, 1008, 1034, 1035, 1061, 1062, 1088, 1089, 1115, 1116, 1142, 1143, 1169, 1170, 1196, 1197, 1223, 1224, 1250, 1251, 1280, 1281, 1307, 1308, 1334, 1335, 1361, 1362, 1388, 1389, 1415, 1416, 1442, 1443, 1469, 1470, 1496, 1497, 1523, 1524, 1553, 1554, 1580, 1581, 1607, 1608, 1634, 1635, 1661, 1662, 1688, 1689, 2007, 2008, 2034, 2035, 2061, 2062, 2088, 2089, 2115, 2116, 2142, 2143, 2169, 2170, 2196, 2197, 2223, 2224, 2250, 2251, 2280, 2307, 2334, 2361, 2388, 2415, 2442, 2469, 2496.

LETRA "P"

1, 29, 31, 58, 73, 102, 103, 132, 133, 162, 163, 192, 193, 222, 223, 252, 253, 282, 283, 312, 313, 342, 343, 372, 373, 402, 403, 431, 432, 460, 461, 489, 490, 518, 519, 547, 548, 576, 577, 605, 606, 634, 635, 663, 664, 692, 693, 721, 722, 750, 751, 779, 780, 808, 809, 837, 838, 866, 867, 895, 896, 924, 925, 953, 954, 982, 983, 1011, 1012, 1040, 1041, 1069, 1070, 1098, 1099, 1127, 1128, 1156, 1157, 1185, 1186, 1214, 1243, 1272, 1301, 1330, 1359, 1388, 1417, 1446, 1475, 1504, 1533, 1562, 1591, 1620, 1649, 1678, 1707, 1736, 1765, 1794, 1823, 1852, 1881, 1921, 1950, 1979, 2008, 2037, 2066, 2095, 2124, 2153, 2182, 2211, 2240, 2269, 2298, 2327, 2356, 2385, 2414, 2443, 2472.

LETRA "Q"

1, 2, 3, 4, 5, 6, 7, 8, 9, 10, 11, 12, 13, 14, 15, 16, 18, 19, 20, 21, 22, 23, 24, 25, 26, 27, 28, 29, 30, 31, 32, 33, 35, 36, 37, 38, 39, 40, 41, 42, 43, 44, 45, 46, 47, 48, 49, 50, 52, 53, 54, 55, 56, 57, 58, 59, 60, 61, 62, 63, 64, 65, 66, 67, 69, 70, 71, 72, 73, 74, 75, 76, 77, 78, 79, 80, 81, 82, 83, 84, 86, 87, 88, 89, 90, 91, 92, 93, 94, 95, 96, 97, 98, 99, 100, 101, 103, 104, 105, 106, 107, 108, 109, 110, 111, 112, 113, 114, 115, 116, 117, 118, 120, 121, 123, 183, 124, 125, 126, 127, 128, 129, 130, 131, 132.

LETRA "R"

30, 31, 37, 69, 70, 71, 106, 107, 108, 114, 115, 116, 122, 123, 124, 130, 131, 132, 138, 164, 165, 166, 201, 202, 203, 209, 210, 211, 217, 218, 219, 225, 226, 227, 233, 259, 260, 261, 296, 297, 298, 306, 307, 308, 313, 314, 315, 321, 322, 323, 354, 355, 356, 393, 394, 395, 401, 402, 403, 408, 409, 410, 416, 417, 418, 449, 450, 451, 488, 489, 490, 496, 497, 498, 503, 504, 505, 511, 512, 513, 544, 545, 546, 583, 584, 585, 591, 592, 593, 598, 599, 600, 606, 607, 608, 639, 640, 641, 678, 679, 680, 686, 687, 688, 693, 694, 695, 701, 702, 703, 734, 735, 736, 773, 774, 775, 781, 782, 783, 788, 789, 790, 796, 797, 798.

Títulos de $ 100

LETRA "A"

12, 15, 59, 71, 74, 118, 130, 133, 179, 189, 192, 238, 248, 251, 297, 307, 310, 356, 366, 409, 415, 425, 438, 474, 484, 487, 533, 543, 547, 592, 602, 606, 651, 661, 665, 710, 720, 725, 769, 779, 784, 828, 838, 843, 887, 897, 902, 946, 959, 961, 1005, 1018, 1020, 1064, 1077, 1079, 1123, 1136, 1138, 1182, 1195, 1197, 1241, 1254, 1256, 1300, 1313, 1315, 1359, 1372, 1374, 1418, 1431, 1433, 1512, 1513, 1514, 1571, 1572, 1573, 1630, 1631, 1632, 1689, 1690, 1691, 1748, 1749, 1750, 1807, 1808, 1809, 1866, 1867, 1868, 1925, 1926, 1927, 1984, 1985, 1986, 2043, 2044, 2045, 2102, 2103, 2104, 2161, 2162, 2163, 2220, 2221, 2222, 2279, 2280, 2281, 2338, 2339, 2340, 2397, 2398, 2399, 2456, 2457, 2458, 2515, 2516, 2517, 2574, 2575, 2576, 2633, 2634, 2635, 2692, 2693, 2694, 2751, 2752, 2753, 2810, 2811, 2812, 2869, 2870, 2871, 2928, 2929, 2930, 2987, 2988, 2989, 3046, 3047, 3048, 3105, 3106, 3107, 3164, 3165, 3166, 3223, 3228, 3229, 3282, 3287, 3288, 3341, 3346, 3347, 3400, 3405, 3406, 3462, 3464, 3465, 3521, 3523, 3524, 3580, 3582, 3583, 3639, 3641, 3642, 3698, 3700, 3701, 3757, 3759, 3760, 3816, 3818, 3819, 3875, 3877, 3878, 3934, 3936, 3937, 3993, 3995, 3996, 4052, 4054, 4055, 4111, 4113, 4114, 4170, 4172, 4173, 4229, 4231, 4232, 4288, 4290, 4291, 4347, 4349, 4350, 4406, 4408, 4409, 4465, 4467, 4468, 4524, 4526, 4527, 4583, 4585, 4586, 4642, 4644, 4645, 4701, 4703, 4704, 4760, 4762, 4763, 4819, 4821, 4822, 4878, 4880, 4881, 4937, 4939, 4944, 4996, 4998, 5003, 5055, 5057, 5062, 5114, 5116, 5121, 5173, 5178, 5180, 5232, 5237, 5239, 5291, 5296, 5298, 5350, 5355, 5357, 5412, 5414, 5416, 5471, 5473, 5475, 5530, 5532, 5534, 5589, 5591, 5593, 5660, 5661, 5662, 5719, 5720, 5721, 5778, 5779, 5780, 5837, 5838, 5839, 5896, 5897, 5898, 5955, 5956, 5957, 6014, 6015, 6016, 6073, 6074, 6075, 6132, 6133, 6134, 6191, 6192, 6193, 6250, 6251, 6252, 6309, 6310, 6311, 6368, 6369, 6370, 6427, 6428, 6429, 6486, 6487, 6488, 6545, 6546, 6547, 6604, 6605, 6606, 6663, 6664, 6665, 6722, 6723, 6724, 6781, 6782, 6783, 6840, 6841, 6842, 6899, 6900, 6901, 6958, 6959, 6960, 7017, 7018, 7019, 7076, 7077, 7078, 7135, 7136, 7137, 7194, 7195, 7196, 7253, 7254, 7255, 7312, 7313, 7314, 7371, 7376, 7377, 7430, 7435, 7436, 7489, 7494, 7495, 7548, 7553, 7554, 7610, 7612, 7613, 7669, 7671, 7672, 7728, 7730, 7731, 7787, 7789, 7790, 7846, 7848, 7849, 7905, 7907, 7908, 7964, 7966, 7967, 8023, 8025, 8026, 8082, 8084, 8085, 8141, 8143, 8144, 8200, 8202, 8203, 8259, 8261, 8262, 8318, 8320, 8321, 8377, 8379, 8380, 8436, 8438, 8439, 8495, 8497, 8498, 8554, 8556, 8557, 8613, 8615, 8616, 8672, 8674, 8675, 8731, 8733, 8734, 8790, 8792, 8793, 8849, 8851, 8852, 8908, 8910, 8911, 8967, 8969, 8970, 9026, 9028, 9029, 9085, 9087, 9092, 9144, 9146, 9151, 9203, 9205, 9210, 9262, 9264, 9269, 9321, 9326, 9328, 9380, 9385, 9387, 9439, 9444, 9446, 9498, 9503, 9505, 9560, 9562, 9564, 9619, 9621, 9623, 9678, 9680, 9682, 9737, 9739, 9741, 9796, 9798, 9800, 9855, 9857, 9859, 9914, 9916, 9918, 9973, 9975, 9977, 10032, 10034, 10036, 10091, 10093, 10095, 10150, 10152, 10154, 10209, 10211, 10213, 10268, 10270, 10272, 10327, 10329, 10331, 10386, 10388, 10390, 10445, 10447, 10449, 10504, 10506, 10508, 10563, 10565, 10567, 10622, 10624, 10626, 10681, 10683, 10685, 10740, 10742, 10744, 10799, 10801, 10803, 10858, 10860, 10862, 10917, 10919, 10921, 10976, 10978, 10980, 11035, 11037, 11042, 11094, 11096, 11101, 11153, 11155, 11160, 11212, 11214, 11219, 11271, 11276, 11278, 11330, 11335, 11337, 11389, 11394, 11396, 11448, 11453, 11455, 11509, 11512, 11514, 11568, 11571, 11573, 11627, 11630, 11632, 11686, 11689, 11691, 11745, 11748, 11750, 11804, 11807, 11809, 11863, 11866, 11868, 11922, 11925, 11927, 11981, 11984, 11986, 12040, 12043, 12045, 12099, 12102, 12158, 12161, 12217, 12220, 12276, 12279, 12335, 12338, 12394, 12397, 12453, 12456

LETRA "B"

35, 36, 70, 71, 105, 106, 140, 141, 175, 176, 210, 211, 245, 246, 281, 282, 316, 317, 351, 352, 386, 387, 421, 422, 456, 457, 491, 492, 526, 527, 561, 562, 596, 597, 631, 632, 666, 667, 701, 702, 736, 737, 771, 772, 806, 807, 841, 842, 876, 877, 911, 912, 946, 947, 981, 982, 1016, 1017, 1051, 1052, 1086, 1087, 1121, 1122, 1156, 1157, 1191, 1192, 1226, 1227, 1261, 1262, 1296, 1297, 1331, 1332, 1366, 1367, 1401, 1402, 1463, 1434, 1498, 1499, 1533, 1534, 1568, 1569, 1603, 1604, 1638, 1639, 1673, 1674, 1708, 1709, 1743, 1744, 1778, 1779, 1813, 1814, 1848, 1849, 1883, 1884, 1918, 1919, 1953, 1954, 1988, 1989, 2023, 2024, 2058, 2069, 2093, 2104, 2128, 2139, 2163, 2174, 2198, 2209, 2233, 2244, 2269, 2279, 2304, 2314, 2339, 2349, 2374, 2384, 2409, 2419, 2444, 2454, 2479, 2489, 2514, 2524, 2549, 2559, 2584, 2594, 2619, 2629, 2654, 2664, 2689, 2699, 2724, 2734, 2759, 2769, 2794, 2804, 2829, 2839, 2864, 2874, 2899, 2909, 2934, 2944, 2969, 2979, 3004, 3014, 3039, 3049, 3074, 3084, 3109, 3119, 3144, 3154, 3179, 3189, 3214, 3224, 3249, 3259, 3284, 3294, 3319, 3329, 3354, 3364, 3389, 3399, 3424, 3434, 3459, 3469, 3494, 3504, 3529, 3539, 3564, 3574, 3599, 3609, 3634, 3644, 3669, 3679, 3704, 3714, 3739, 3749, 3774, 3784, 3809, 3819, 3844, 3854, 3879, 3889, 3914, 3924, 3949, 3959, 3984, 3994, 4019, 4029, 4054, 4064, 4089, 4099, 4124, 4134, 4159, 4169, 4194, 4204, 4229, 4239, 4264, 4274, 4299, 4309, 4334, 4344, 4369, 4379, 4404, 4414, 4439, 4449, 4474, 4484, 4509, 4519, 4544, 4554, 4579, 4589, 4614, 4624, 4649, 4659, 4684, 4694, 4719, 4729, 4754, 4764, 4789, 4799, 4824, 4834, 4859, 4869, 4894, 4904, 4929, 4939, 4964, 4974, 4999, 5009, 5034, 5044, 5069, 5079, 5104, 5114, 5139, 5149, 5174, 5184, 5209, 5219, 5244, 5254, 5279, 5289, 5314, 5324, 5349, 5359, 5384, 5394, 5419, 5429, 5454, 5464, 5489, 5499, 5524, 5534, 5559, 5569, 5594, 5604, 5629, 5639, 5664, 5674, 5699, 5709, 5734, 5744, 5769, 5779, 5804, 5814, 5839, 5849, 5874, 5884, 5909, 5919, 5944, 5954, 5979, 5989, 6014, 6024, 6049, 6059, 6084, 6094, 6119, 6129, 6154, 6164, 6189, 6199, 6224, 6234, 6259, 6269, 6294, 6304, 6329, 6339, 6364, 6374, 6399, 6409, 6434, 6444, 6469, 6479, 6504, 6514, 6539, 6549, 6574, 6584, 6609, 6619, 6644, 6654, 6679, 6689, 6714, 6724, 6749, 6759, 6784, 6794, 6819, 6829, 6854, 6864, 6889, 6899, 6924, 6934, 6959, 6969, 6994, 7004, 7029, 7039, 7064, 7074, 7099, 7109, 7134, 7144, 7169, 7179, 7204, 7214, 7239, 7249, 7274, 7284, 7309, 7319, 7344, 7354, 7379, 7389, 7414, 7424, 7449, 7459, 7484, 7494, 7519, 7529, 7554, 7564, 7589, 7599, 7624, 7634, 7659, 7669, 7694, 7704, 7729, 7739, 7764, 7774, 7799, 7809, 7834, 7844, 7869, 7879, 7904, 7914, 7939, 7949, 7974, 7984, 8009, 8019, 8044, 8054, 8079, 8089, 8114, 8124, 8149, 8159, 8184, 8194, 8219, 8229, 8254, 8264, 8289, 8299, 8324, 8334, 8359, 8369, 8394, 8404, 8429, 8439, 8464, 8474, 8499, 8509, 8534, 8544, 8569, 8579, 8604, 8614, 8639, 8649, 8674, 8684, 8709, 8719, 8744, 8754, 8779, 8789, 8814, 8824, 8849, 8859, 8884, 8894, 8919, 8929, 8954, 8964, 8989, 8999, 9024, 9034, 9059, 9069, 9094, 9104, 9129, 9139, 9164, 9174, 9199, 9209, 9234, 9244, 9269, 9279, 9304, 9314, 9339, 9349, 9374, 9384, 9409, 9419, 9444, 9454, 9479, 9489, 9514, 9524, 9549, 9559, 9584, 9594, 9619, 9629, 9654, 9664, 9689, 9699, 9724, 9734, 9759, 9769, 9794, 9804, 9829, 9839, 9864, 9874, 9899, 9909, 9934, 9944, 9969, 9979, 10004, 10014, 10039, 10049, 10188, 10189, 10223, 10224, 10258, 10259, 10293, 10294, 10330, 10331, 10365, 10366, 10402, 10403, 10437, 10438, 10472, 10473, 10507, 10508, 10542, 10543, 10577, 10578, 10612, 10613, 10647, 10648, 10682, 10683, 11940, 11941, 11975, 11976, 12010, 12011, 12045, 12046, 12080, 12081, 12115, 12116, 12150, 12185, 12220, 12255, 12290, 12325, 12360, 12395, 12430, 12465, 12500.

Títulos de $ 50

LETRA "A"

2, 4, 6, 8, 10, 12, 14, 16, 18, 20, 22, 24, 26, 28, 30, 32, 34, 36, 38, 40, 42, 44, 46, 48, 50, 52, 54, 56, 58, 60, 62, 64, 66, 68, 73, 75, 77, 79, 81, 83, 85, 87, 89, 91, 93, 95, 97, 99, 102, 104, 106, 108, 110, 112, 114, 116, 118, 120, 122, 124, 126, 128, 130, 132, 134, 136, 138, 140, 145, 147, 149, 151, 153, 155, 157, 159, 161, 163, 165, 167, 169, 171, 174, 176, 178, 180, 182, 184, 186, 188, 190, 192, 194, 196, 198, 200, 202, 204, 206, 208, 210, 213, 217, 219, 221, 223, 225, 227, 229, 231, 233, 235, 237, 239, 241, 243, 246, 248, 250, 252, 254, 256, 258, 260, 262, 264, 266, 268, 270, 272, 274, 276, 278, 280, 282, 284, 289, 291, 293, 295, 297, 299, 301, 303, 305, 307, 309, 311, 313, 315, 318, 320, 322, 324, 326, 328, 330, 332, 334, 336, 338, 340, 342, 344, 346, 348, 350, 352, 354, 356, 361, 363, 365, 367, 369, 371, 373, 375, 377, 379, 381, 383, 385, 387, 390, 392, 394, 396, 398, 400, 402, 404, 406, 408, 410, 412, 414, 416, 418, 420, 422, 424, 426, 428, 433, 435, 437, 439, 441, 443, 445, 447, 449, 451, 453, 455, 457, 459, 462, 464, 466, 468, 470, 472, 474, 476, 478, 480, 482, 484, 486, 488, 490, 492, 494, 496, 498, 500, 505, 507, 509, 511, 513, 515, 517, 519, 521, 523, 525, 527, 529, 531, 534, 536, 538, 540, 542, 544, 546, 548, 550, 552, 554, 556, 558, 560, 562, 564, 566, 578, 580, 582, 584, 586, 588, 590, 592, 594, 596, 598, 600, 602, 604, 606, 608, 610, 612, 614, 616, 618, 620, 622, 624, 626, 628, 630, 632, 634, 636, 638, 640, 642, 644, 646, 650, 652, 654, 656, 658, 660, 662, 664, 666, 668, 670, 672, 674, 676, 678, 680, 682, 684, 686, 688, 690, 692, 694, 696, 698, 700, 702, 704, 706, 708, 710, 712, 714, 716, 718, 722, 724, 726, 728, 730, 732, 734, 736, 738, 740, 742, 744, 746, 748, 750, 752, 754, 756, 758, 760, 762, 764, 766, 768, 770, 772, 774, 776, 778, 780, 782, 784, 786, 788, 790, 794, 796, 798, 800, 802, 804, 806, 808, 810, 812, 814, 816, 818, 820, 822, 824, 826, 828, 830, 832, 834, 836, 838, 840, 842, 844, 846, 848, 850, 852, 854, 856, 858, 860, 862, 866, 868, 870, 872, 874, 876, 878, 880, 882, 884, 886, 888, 890, 892, 894, 896, 898, 900, 902, 904, 906, 908, 910, 912, 914, 916, 918, 920, 922, 924, 926, 928, 930, 932, 934, 938, 940, 942, 944, 946, 948, 950, 952, 954, 956, 958, 960, 962, 964, 966, 968, 970, 972, 974, 976, 978, 980, 982, 984, 986, 988, 990, 992, 994, 996, 998, 1000, 1002, 1004, 1006, 1010, 1012, 1014, 1016, 1018, 1020, 1022, 1024, 1026, 1028, 1030, 1032, 1034, 1036, 1038, 1040, 1042, 1044, 1046, 1048, 1050, 1052, 1054, 1056, 1058, 1060, 1062, 1064, 1066, 1068, 1070, 1072, 1074, 1076, 1078, 1082, 1084, 1086, 1088, 1090, 1092, 1094, 1096, 1098, 1100, 1102, 1104, 1106, 1108, 1110, 1112, 1114, 1116, 1118, 1120, 1122, 1124, 1126, 1128, 1130, 1132, 1134, 1136, 1138, 1140, 1142, 1144, 1146, 1148, 1150, 1154, 1156, 1158, 1160, 1162, 1164, 1166, 1168, 1170, 1172, 1174, 1176, 1178, 1180, 1182, 1184, 1186, 1188, 1190, 1192, 1194, 1196, 1198, 1200, 1202, 1204, 1206, 1208, 1210, 1212, 1214, 1216, 1218, 1220, 1222, 1226, 1228, 1230, 1232, 1234, 1236, 1238, 1240, 1242, 1244, 1246, 1248, 1250, 1252, 1254, 1256, 1258, 1260, 1262, 1264, 1266, 1268, 1270, 1272, 1274, 1276, 1278, 1280, 1282, 1284, 1286, 1288, 1290, 1292, 1294, 1298, 1300, 1302, 1304, 1306, 1308, 1310, 1312, 1314, 1316, 1318, 1320, 1322, 1324, 1326, 1328, 1330, 1332, 1334, 1336, 1338, 1340, 1342, 1344, 1346, 1348, 1350, 1352, 1354, 1356, 1358, 1360, 1362, 1364, 1366, 1370, 1372, 1374, 1376, 1378, 1380, 1382, 1384, 1386, 1388, 1390, 1392, 1394, 1396, 1398, 1400, 1402, 1404, 1406, 1408, 1410, 1412, 1414, 1416, 1418, 1420, 1422, 1424, 1426, 1428, 1430, 1432, 1434, 1436, 1438, 1442, 1444, 1446, 1448, 1450, 1452, 1454, 1456, 1458, 1460, 1462, 1464, 1466, 1468, 1470, 1472, 1474, 1476, 1478, 1480, 1482, 1484, 1486, 1488, 1490, 1492, 1494, 1496, 1498, 1500, 1502, 1504, 1506, 1508, 1510, 1514, 1516, 1518, 1520, 1522, 1524, 1526, 1528, 1530, 1532, 1534, 1536, 1538, 1540, 1542, 1544, 1546, 1548, 1550, 1552, 1554, 1556, 1558, 1560, 1562, 1564, 1566, 1568, 1570, 1572, 1574, 1576, 1578, 1580, 1582, 1586, 1588, 1590, 1592, 1594, 1596, 1598, 1600, 1602, 1604, 1606, 1608, 1610, 1612, 1614, 1616, 1618, 1620, 1622, 1624, 1626, 1628, 1630, 1632, 1634, 1636, 1638, 1640, 1642, 1644, 1646, 1648, 1650, 1652, 1654, 1658, 1660, 1662, 1664, 1666, 1668, 1670, 1672, 1674, 1676, 1678, 1680, 1682, 1684, 1686, 1688, 1690, 1692, 1694, 1696, 1698, 1700, 1702, 1704, 1706, 1708, 1710, 1712, 1714, 1716, 1718, 1720, 1722, 1724, 1726, 1730, 1732, 1734, 1736, 1738, 1740, 1742, 1744, 1746, 1748, 1750, 1752, 1754, 1756, 1758, 1760, 1762, 1764, 1766, 1768, 1770, 1772, 1774, 1776, 1778, 1780, 1782, 1784, 1786, 1788, 1790, 1792, 1794, 1796, 1798, 1802, 1804, 1806, 1808, 1810, 1812, 1814, 1816, 1818, 1820, 1822, 1824, 1826, 1828, 1830, 1832, 1834, 1836, 1838, 1840, 1842, 1844, 1846, 1848, 1850, 1852, 1854, 1856, 1858, 1860, 1862, 1864, 1866, 1868, 1870, 1874, 1876, 1878, 1880, 1882, 1884, 1886, 1888, 1890, 1892, 1894, 1896, 1898, 1900, 1902, 1904, 1906, 1908, 1910, 1912, 1914, 1916, 1918, 1920, 1922, 1924, 1926, 1928, 1930, 1932, 1934, 1936, 1938, 1940, 1942, 1946, 1948, 1950, 1952, 1954, 1956, 1958, 1960, 1962, 1964, 1966, 1968, 1970, 1972, 1974, 1976, 1978, 1980, 1982, 1984, 1986, 1988, 1990, 1992, 1994, 1996, 1998, 2000, 2002, 2004, 2006, 2008, 2010, 2012, 2014, 2018, 2020, 2022, 2024, 2026, 2028, 2030, 2032, 2034, 2036, 2038, 2040, 2042, 2044, 2046, 2048, 2050, 2052, 2054, 2056, 2058, 2060, 2062, 2064, 2066, 2068, 2070, 2072, 2074, 2076, 2078, 2080, 2082, 2085, 2090, 2092, 2094, 2096, 2098, 2100, 2102, 2104, 2106, 2108, 2110, 2112, 2114, 2116, 2118, 2120, 2122, 2124, 2126, 2128, 2130, 2132, 2134, 2136, 2138, 2140, 2142, 2144, 2146, 2148, 2150, 2152, 2154, 2156, 2158, 2162, 2164, 2166, 2168, 2170, 2172, 2174, 2176, 2178, 2180, 2182, 2184, 2186, 2188, 2190, 2192, 2194, 2196, 2198, 2200, 2202, 2204, 2206, 2208, 2210, 2212, 2214, 2216, 2218, 2220, 2222, 2224, 2226, 2228, 2230, 2234, 2236, 2238, 2240, 2242, 2244, 2246, 2248, 2250, 2252, 2254, 2256, 2258, 2260, 2262, 2264, 2266, 2268, 2270, 2272, 2274, 2276, 2278, 2280, 2282, 2284, 2286, 2288, 2290, 2292, 2294, 2296, 2298, 2300, 2302, 2306, 2308, 2310, 2312, 2314, 2316, 2318, 2320, 2322, 2324, 2326, 2328, 2330, 2332, 2334, 2336, 2338, 2340, 2342, 2344, 2346, 2348, 2350, 2352, 2354, 2356, 2358, 2360, 2362, 2364, 2366, 2368, 2370, 2372, 2374, 2378, 2380, 2382, 2384, 2386, 2388, 2390, 2392, 2394, 2396, 2398, 2400, 2402, 2404, 2406, 2415, 2417, 2419, 2421, 2423, 2425, 2427, 2429, 2431, 2433, 2435, 2437, 2439, 2445, 2450, 2452, 2454, 2456, 2458, 2460, 2462, 2464, 2466, 2468, 2470, 2472, 2474, 2476, 2478, 2480, 2482, 2484, 2486, 2488, 2490, 2492, 2494, 2496, 2498, 2500, 2502, 2504, 2506, 2508, 2510, 2512, 2514, 2516, 2518, 2522, 2524, 2526, 2528, 2530, 2532, 2534, 2536, 2538, 2540, 2542, 2544, 2546, 2548, 2550, 2552, 2554, 2556, 2558, 2560, 2562, 2564, 2566, 2568, 2570, 2572, 2574, 2576, 2578, 2580, 2582, 2584, 2586, 2588, 2590, 2594, 2596, 2598, 2600, 2602, 2604, 2606, 2608.

SERIE "B"

19, 20, 21, 22, 23, 24, 42, 44, 45, 78, 97, 98, 99, 100, 101, 102, 129, 130, 131, 156, 175, 176, 188, 189, 190, 191, 207, 208, 209, 234, 253, 254, 266, 267, 268, 269, 285, 286, 287, 312, 331, 332, 344, 345, 346, 347, 365, 366, 367, 390, 409, 410, 424, 425, 426, 427, 443, 444, 445, 468, 487, 488, 502, 503, 504, 505, 521, 522, 523, 546, 565, 566, 580, 581, 582, 583, 601, 602, 603, 624, 643, 644, 660, 661, 662, 663, 679, 680, 681, 702, 721, 722, 738, 739, 740, 741, 757, 758, 759, 780, 799, 800, 816, 817, 818, 819, 837, 838, 839, 858, 877, 878, 896, 897, 898, 899, 915, 916, 917, 936, 955, 956, 974, 975, 976, 977, 993, 994, 995, 1014, 1033, 1034, 1052, 1053, 1054, 1055, 1073, 1074, 1075, 1092, 1111, 1112, 1132, 1133, 1134, 1135, 1151, 1152, 1153, 1170, 1191, 1192, 1210, 1211, 1212, 1213, 1229, 1230, 1231, 1250, 1269, 1270, 1288, 1289, 1290, 1291, 1309, 1310, 1311, 1328, 1347, 1348, 1368, 1369, 1370, 1371, 1387, 1388, 1389, 1406, 1427, 1428, 1446, 1447, 1448, 1449, 1465, 1466, 1467, [illegible], 1505, 1506, 1524, 1525, 1526, 1527, 1545, 1546, 1547, 1564, 1583, 1584, 1604, 1605, 1606, 1607, 1623, 1624, 1625, 1642, 1663, 1664, 1682, 1683, 1684, 1685, 1701, 1702, 1703, 1722, 1741, 1742, 1760, 1761, 1762, 1763, 1781, 1782, 1783, 1800, 1819, 1820, 1840, 1841, 1842, 1843, 1859, 1860, 1861, 1878, 1899, 1900, 1918, 1919, 1920, 1921, 1937, 1938, 1939, 1958, 1977, 1978, 1996, 1997, 1998, 1999, 2017, 2018, 2019, 2036, 2055, 2056, 2076, 2077, 2078, 2079, 2095, 2096, 2097, 2114, 2135, 2136, 2154, 2155, 2156, 2157, 2173, 2174, 2175, 2194, 2213, 2214, 2232, 2233, 2234, 2235, 2253, 2254, 2255, 2272, 2291, 2292, 2312, 2313, 2314, 2315, 2437, 2438, 2439, 2440, 2441, 2442, 2443, 2444, 2445, 2446, 2515, 2516, 2517, 2518, 2519, 2520, 2521, 2522, 2523, 2524, 2593, 2594, 2595, 2596, 2597, 2598, 2599, 2600, 2601, 2602, 2673, 2674, 2675, 2676, 2677, 2678, 2679, 2680, 2681, 2682, 2751, 2752, 2753, 2754, 2755, 2756, 2757, 2758, 2759, 2760, 2829, 2830, 2831, 2832, 2833, 2834, 2835, 2836, 2837, 2838, 2909, 2910, 2911, 2912, 2913, 2914, 2915, 2916, 2917, 2918, 5451, 5452, 5453, 5454, 5455, 5456, 5457, 5458, 5459, 5460, 5529, 5530, 5531, 5532, 5533, 5534, 5535, 5536, 5537, 5538, 5607, 5608, 5609, 5610, 5611, 5612, 5613, 5614, 5615, 5616, 5686, 5687, 5688, 5689, 5690, 5691, 5692, 5693, 5694, 5695, 5764, 5765, 5766, 5767, 5768, 5769, 5770, 5771, 5772, 5773, 5842, 5843, 5844, 5845, 5846, 5847, 5848, 5849, 5850, 5851, 5922, 5923, 5924, 5925, 5926, 5927, 5928, 5929, 5930, 5931, 6000, 6001, 6002, 6003, 6004, 6005, 6006, 6007, 6008, 6009, 6078, 6079, 6080, 6081, 6082, 6083, 6084, 6085, 6086, 6087, 6158, 6159, 6160, 6161, 6162, 6163, 6164, 6165, 6166, 6167, 6243, 6244, 6245, 6246, 6247, 6248, 6249, 6250, 6251, 6252, 6321, 6322, 6323, 6324, 6325, 6326, 6327, 6328, 6329, 6330, 6443, 6444, 6445, 6446, 6447, 6448, 6449, 6450, 6451, 6452, 6521, 6522, 6523, 6524, 6525, 6526, 6527, 6528, 6529, 6530, 6599, 6600, 6601, 6602, 6603, 6604, 6605, 6606, 6607, 6608, 6679, 6680, 6681, 6682, 6683, 6684, 6685, 6686, 6687, 6688, 6757, 6758, 6759, 6760, 6761, 6762, 6763, 6764, 6765, 6766, 6835, 6836, 6837, 6838, 6839, 6840, 6841, 6842, 6843, 6844, 6915, 6916, 6917, 6918, 6919, 6920, 6921, 6922, 6923, 6924, 6993, 6994, 6995, 6996, 6997, 6998, 6999, 7000, 7001, 7002, 7071, 7072, 7073, 7074, 7075, 7076, 7077, 7078, 7079, 7080, 7151, 7152, 7153, 7154, 7155, 7156, 7157, 7158, 7159, 7160, 7229, 7230, 7231, 7232, 7233, 7234, 7235, 7236, 7237, 7238, 7307, 7308, 7309, 7310, 7311, 7312, 7313, 7314, 7315, 7316, 7387, 7388, 7389, 7390, 7391, 7392, 7393, 7394, 7395, 7396, 7465, 7466, 7467, 7468, 7469, 7470, 7471, 7472, 7473, 7474, 7543, 7544, 7545, 7546, 7547, 7548, 7549, 7550, 7551, 7552, 7623, 7624, 7625, 7626, 7627, 7628, 7629, 7630, 7631, 7632, 7701, 7702, 7703, 7704, 7705, 7706, 7707, 7708, 7709, 7710, 7779, 7780, 7781, 7782, 7783, 7784, 7785, 7786, 7787, 7788, 7859, 7860, 7861, 7862, 7863, 7864, 7865, 7866, 7867, 7868, 7937, 7938, 7939, 7940, 7941, 7942, 7943, 7944, 7945, 7946, 8015, 8016, 8017, 8018, 8019, 8020, 8021, 8022, 8023, 8024, 8095, 8096, 8097, 8098, 8099, 8100, 8101, 8102, 8103, 8104, 8173, 8174, 8175, 8176, 8177, 8178, 8179, 8180, 8181, 8182, 8251, 8252, 8253, 8254, 8255, 8256, 8257, 8258, 8259, 8260, 8331, 8332, 8333, 8334, 8335, 8336, 8337, 8338, 8339, 8340, 8409, 8410, 8411, 8412, 8413, 8414, 8415, 8416, 8417, 8418, 8487, 8488, 8489, 8490, 8491, 8492, 8493, 8494, 8495, 8496, 8567, 8568, 8569, 8570,

8571, 8572, 8573, 8574, 8575, 8576,
8645, 8646, 8647, 8648, 8649, 8650,
8651, 8652, 8653, 8654, 8723, 8724,
8725, 8726, 8727, 8728, 8729, 8730,
8731, 8732, 8803, 8804, 8805, 8806,
8807, 8808, 8809, 8810, 8811, 8812,
8881, 8882, 8883, 8884, 8885, 8886,
8887, 8888, 8889, 8890, 8959, 8960,
8961, 8962, 8963, 8964, 8965, 8966,
8967, 9038, 9039, 9040, 9041, 9042,
9043, 9044, 9045, 9046, 9047, 9048,
9117, 9118, 9119, 9120, 9121, 9122
9123, 9124, 9125, 9126, 9195, 9196,
9197, 9198, 9199, 9200, 9201, 9202
9203, 9274, 9275, 9276, 9277, 9278,
9279, 9280, 9281, 9282, 9283, 9284,
9353, 9354, 9355, 9356, 9357, 9358,
9359, 9360, 9361, 9362, 9431, 9432,
9433, 9434, 9435, 9436, 9437, 9438,
9439, 9440, 9509, 9510, 9511, 9512
9513, 9514, 9525, 9526, 9527, 9528,
9587, 9588, 9589, 9590, 9591, 9592,
9603, 9604, 9605, 9606, 9665, 9666,
9667, 9668, 9669, 9670, 9681, 9682,
9683, 9684, 9743, 9744, 9745, 9746
9747, 9748, 9759, 9760, 9761, 9762,
9821, 9822, 9823, 9824, 9825, 9826,
9837, 9838, 9839, 9840, 9899, 9900,
9901, 9902, 9903, 9904, 9915, 9916,
9917, 9918, 9977, 9978, 9979, 9980,
9981, 9982, 10001, 10002, 10003, 10004,
10055, 10056, 10057, 10058, 10059,
10060, 10079, 10080, 10081, 10082,
10133, 10134, 10135, 10136, 10137,
10138, 10157, 10158, 10159, 10160,
10211, 10212, 10213, 10214, 10215,
10216, 10235, 10236, 10237, 10238
10289, 10290, 10291, 10292, 10293,
10294, 10313, 10314, 10315, 10316,
10367, 10368, 10369, 10370, 10371,
10372, 10391, 10392, 10393, 10394,
10445, 10446, 10447, 10448, 10449,
10450, 10469, 10470, 10471, 10472
10523, 10524, 10525, 10526, 10527,
10528, 10547, 10548, 10549, 10550,
10601, 10602, 10603, 10604, 10605,
10606, 10625, 10626, 10627, 10628,
10679, 10680, 10681, 10682, 10683,
10684, 10703, 10704, 10705, 10706,
10757, 10758, 10759, 10760, 10761,
10762, 10781, 10782, 10783, 10784,
10835, 10836, 10837, 10838, 10839,
10840, 10859, 10860, 10861, 10862,
10913, 10914, 10915, 10916, 10917,
10918, 10937, 10938, 10939, 10940,
10991, 10992, 10993, 10994, 10995,
10996, 11015, 11016, 11017, 11018,
11069, 11070, 11071, 11072, 11073,
11074, 11093, 11094, 11095, 11096,
11147, 11148, 11149, 11150, 11151,
11152, 11171, 11172, 11173, 11174,
11225, 11226, 11227, 11228, 11229,
11230, 11249, 11250, 11251, 11252,
11303, 11304, 11305, 11306, 11307,
11308, 11327, 11328, 11329, 11381,
11382, 11383, 11384, 11385, 11386,
11405, 11406, 11407, 11459, 11460,
11461, 11462, 11463, 11464, 11483,
11484, 11485, 11537, 11538, 11539,
11540, 11541, 11542, 11561, 11562,
11563, 11615, 11616, 11617, 11618,
11619, 11620, 11639, 11640, 11641,
11693, 11694, 11695, 11696, 11697,
11698, 11717, 11718, 11719, 11771,
11772, 11773, 11774, 11775, 11776,
11795, 11796, 11797, 11849, 11850,
11851, 11852, 11853, 11854, 11873,
11874, 11875, 11927, 11928, 11929,
11930, 11931, 11932, 11951, 11952,
11953, 12005, 12006, 12007, 12008,
12009, 12010, 12029, 12030, 12031,
12083, 12084, 12085, 12086, 12087,
12088, 12107, 12108, 12109, 12161,
12162, 12163, 12164, 12165, 12166,
12185, 12186, 12187, 12239, 12240,
12241, 12242, 12243, 12244, 12263,
12264, 12265, 12317, 12318, 12319,
12320, 12321, 12322, 12341, 12342,
12343, 12395, 12396, 12397, 12398,
12399, 12400, 12419, 12420, 12421,
12473, 12474, 12475, 12476, 12477,
12478, 12497, 12498, 12499

No. 8095 v. 29|12
G. y B.

MARITIMAS

MAREA Y VIENTO

Horas	Pies	Pulgadas	Viento
6	22	—	Sud
7	22	—	"
8	21	8	"
9	21	4	"

ENTRADAS Y SALIDAS DE BUQUES DE ULTRAMAR HABIDAS EN EL PUERTO DE LA CAPITAL DESDE LAS 8 DE AYER HASTA LAS 8 DE HOY

Entradas.

Vapor nacional Australia, de Porto Alegre, en la Boca, con carga.

Vapor norteamericano Robin Hood de Nueva York, en el dique 3, con carga.

Vapor inglés La Rosarina, de Londres, en el dique 4, con pasajeros y carga.

Transporte nacional Ing. Luis A. Huergo, de Comodoro Rivadavia, en la dársena Sud, con petróleo.

Vapor holandés Bremen Kam, de la rada, en el dock Sud, con carga.

Barca norteamericana Snoudon, de la rada, en la Boca, con carga.

Salidas.

Transporte nacional Santa Cruz, para Comodoro Rivadavia, a cargar.

Vapor sueco Orania, para Antonina, con carga.

Vapor alemán Bilbao, para Hamburgo, con pasajeros y carga, a las 6.30 de hoy.

Vapor inglés Egyptian Transport, para Amberes, con frutos.

Vapor francés Fort de Douamont, para Burdeos, con carga.

Vapor inglés Monadnoock, para San Vicente, órdenes, con carga.

VAPORES ESPERADOS

Hoy:

Francés Georgette, de Glasgow, en lastre, en el dique 2.

Inglés Sudbury de Montevideo, en el dique 2, a cargar.

Sueco Magda, de San Francisco, con carga, en el Riachuelo.

Belga Meissonier, de Paranaguá, con carga, en la Boca.

Italiano Tomaso di Savoia, de Génova, con 966 pasajeros y carga general, en la dársena Norte.

VAPORES A SALIR

Hoy:

Inglés Almanzora, a las 16, de la dársena Norte, para Southampton, con pasajeros y carga.

Danzigniano Oliva, del diqueA, para Hamburgo, con carga.

Inglés Hartington, de dique 3, para Londres, con carga.

Norteamericano West Neris, del dique 2, par Nueva Orleans, con carga.

Mañana:

Francés El Plata, a las 16, de la dársena Norte para Marsella y escalas, con pasajeros y carga.

Argentino José Menéndez, a las 15, de la dársena Sur para Punta Arenas y escalas, con pasajeros y carga.

Español Balmes, a las 15, de la dársena Norte para Barcelona y escalas, con pasajeros y carga.

PUERTO DE LA PLATA

Salió ayer de este puerto, el vapor inglés Portgwarra, para San Vicente, órdenes, con carga.

Hoy saldrá del mismo punto, el vapor inglés "Nariva", par Londres, con frutos.

VAPORES DE LOS RIOS

Llegaron hoy:

Ciudad de Buenos Aires, de Montevideo.

Helios, del Real de San Carlos.

Llegan hoy:

Barón de Río Branco, del Carmelo.

Salieron hoy:

Formosa, para el Real, a las 15 y Helios a las 21.

Ciudad de Buenos Aires, para Montevideo, a las 22.

Esperados mañana:

Helios y Formosa, del Real de San Carlos.

Ciudad de Montevideo y Río Uruguay, de Montevideo.

Saldrán mañana:

Formosa, a las 15 y Helios, a las 21, par ael Real.

Río Uruguay y Ciudad de Montevideo, para la vecina orilla, a las 22.

LINEA DE LA COSTA SUR

Ayer salió para Comodoro Rivadavia, el petrolero nacional Santa Cruz, a cargar.

Llegó ayer en la dársena Sud, el petrolero nacional Ingeniero Luis A. Huergo, con petróleo, de Comodoro Rivadavia.

Mañana a las 15, saldrá de la dársena Sud, el vapor José Menéndez, para Punta Arenas y escalas, con pasajeros y carga general.

Pasado mañana a las 15 horas, saldrá de la dársena Sur en su primer viaje, el vapor "José Menéndez", con pasajeros y carga, para Punta Arenas y escalas.

El 12 de enero saldrá para Ushuaia el vapor nacional "Argentino".

Ayer salió de Deseado, en viaje para ésta el vapor "Atlántico".

Ayer salió de ésta para San Antonio Oeste, el vapor "Río Negro", con carga.

CORRESPONDENCIA DEL Y PARA EL EXTERIOR

Se distribuirá:

Hoy, de Europa y Brasil, en el Tomaso di Savoia, con fechas hasta el 9 de diciembre.

El 31, de Europa y Brasil, en el Massilia, con fechas hasta el 14 de diciembre.

El 1o. de enero de Europa, en el Teutonia, con fechas hasta el 10 de diciembre.

El 2, de Europa y Brasil, en el Garibaldi, con fechas hasta el 11 de diciembre.

El 3, de Europa y Brasil, en el Europa, con fechas hasta el 12 de diciembre.

El 3, de Europa y Brasil, en el Valdivia, con fechas hasta el 17 de diciembre.

El 5, de Europa y Brasil, en el "Flandria", con fechas hasta el 18 de diciembre.

El 6, de Europa y Brasil, en el Duca degli Abruzzi, con fechas hasta el 16 de diciembre.

El 7, de Norte América y Brasil, en el Vasari, con fechas hasta el 16 de diciembre.

El 8, de Europa y Brasil, en el Highland Pride, con fechas hasta el 7 de diciembre.

El 8, de Europa y Brasil, en el Argentina, con fechas hasta el 12 de diciembre.

El 9, de Europa y Brasil, en el Deseado, con fechas hasta el 21 de diciembre.

PROFESIONALES

ABOGADOS

Dr. Andrés Ferreyra (hijo)
ABOGADO
Atiende personalmente asuntos profesionales en la Capital Federal y Provincia de Buenos Aires
Estudio: LAVALLE 1812
U. Telefónica 3039 y 4240 (Libertad)

Dr. Hipólito Leys
Estudio Tucumán 1381. U. T. 8603 L

Dr. Luis C. GARCIA
ABOGADO
Avenida de Mayo 769
U. Telef. 7870. Avenida

Dr. Manuel F. Escobar
Ex juez de la Suprema Corte de Buenos Aires y
ALBERTO ESCOBAR, abogados — En Buenos Aires: Florida 171 (Pasaje Guemes, tercer piso escritorios 323 y 324). Unión Telefónica 6290 (Avenida); interno 133. En La Plata calle 2 Núm. 956. U. Telefónica 2324.

Estudio Jurídico
Dr. Amancio González Zimmermann
Dr. José Bulos
Av. de MAYO 560 Casi esq. Florida
U. T. 6036 (Avenida)

Dr. Fernando Saguier
Estudio: Florida 440
U. Telefónica 6087 (Avenida)

MEDICOS

Dr. Enrique FEINMANN
Electricidad médica: Enfermedades internas reumáticas, nerviosas y venéreas; de 8 a 18 horas. Rivadavia 1428, U. T. 209 (Riv.)

ANALISIS LABORATORIO Y FARMACIA Abierto día y noche
Suipacha 477
Doctores NELSON

VIAS URINARIAS, PIEL Y AVARIOSIS
CONSULTAS DE 14 a 19
Dres. Dorrucci y Artola
Suipacha 580

Dr. Enrique T. Susini
Especialista de la A. N. ex asistente de las clínicas Fajeny Wemann de Viena. De regreso de Europa ha abierto su consultorio. Nariz, garganta y oídos. Enfermedades de la voz y la palabra. Sarmiento número 1848.

Dr. Mario Alberto Carcagno
MEDICO
Enfermedades internas — Avariosis
Consultas: lunes, miércoles y viernes, de 14 a 17 horas. Corrientes 2188 U. T. 55 Lib. 57

SECRETAS - URINARIAS - PIEL
Dr. Saraceni Especialista
Cura rápida de Uretritis—Gota Militar — Estrecheces — Ulceras Debilidad — Cura de la AVARIOSIS sin aplicación ni dolor del
606 - 914 CORRIENTES 1777 9 a 11 y de 14 a 20

Dr. N. PERCICH
Dentista
(DEL CIRCULO DE LA PRENSA)
362 — Bdo. de Irigoyen — 362

BANCOS

The National City Bank of New York
Fundado en 1812. Ochenta sucursales diseminadas por todo el mundo
Capital y reservas 100.000.000 dólares
Buenos Aires, San Martín 84
Rosario de S. Fe: Córdoba 881

BANCO DE LA NACION ARGENTINA.—Fundado en el año 1891.
Casa Central: Buenos Aires: Plaza de Mayo
Capital . . . . . $ m|n. 150.038.942.14
Fondo de reserva $ o|s. 24.262.541.67

210 sucursales en toda la República

Agencias en la Capital — Belgrano: Cabildo 1900, esquina Sucre. — Boca del Riachuelo: Almirante Brown 1101, esq. Brandsen. — Flores: Rivadavia 7000, esq. Fegenera. — Mataderos: Pellier 2422. — General Urquiza: Bauness esq. Cullen. — No. 1, Montes de Oca 1699, esq. California núm. 1101 — No. 2, Entre Ríos 1201, esquina San Juan 1820. — No. 3. Corrientes 3399, esq. Gallo 401. — No. 4. Pardo de Irigoyen 1000, esq. Carlos Calvo — No. 5 Rivadavia 2505 — No. 6. Santa Fe 2299, esq. Azcuénaga. — No. 7. Caseros 2965 (Parque Patricios). — No. 8 Triunvirato 736. — No. 9. Santa Fe 4544 — No. 10 Independencia 3636. — No. 11 Aduana de la Capital. — No. 12. Callao 35 — Oficina de Depósitos Judiciales: En el Palacio de Justicia.

TASA DE INTERES
(Moneda legal solamente)

Abona	Anual
Por depósitos en Cuenta Corriente	Sin interés
Por depósitos a Plazo Fijo con o sin libreta, a 3 meses .	3 %
Por depósitos a Plazo Fijo con o sin libreta, a 6 meses .	4 %
Por depósitos a Plazo Fijo con o sin libreta, por plazo mayor	Convencional
Por depósitos en Caja de Ahorros después de 60 días, hasta $ 20.000	4 %
Cobra	Anual
Por adelantos en Cuentas Corrientes	7 %
Por descuentos de pagarés directos	6 ½ %
Por descuentos de pagarés con endoso y redescuento . .	Convencional

El Banco de la Nación Argentina vende Letras de cambio sobre todos los países del mundo. Administra por cuenta de terceros, propiedades urbanas y rurales ubicadas en cualquier punto de la República.

Ley orgánica del Banco de la Nación Argentina

Artículo 10: La . . . responde directamente de los depósitos y operaciones que . . . Buenos Aires, septiembre 10, de 1922.—Los Gerentes.

BANCO DE ITALIA Y RIO DE LA PLATA — Unico corresponsal en la República del Tesoro Italiano, del Banco di Napoli y agente financiero del gobierno de la provincia de Entre Ríos, según leyes número 2719 y 26 de enero de 1909.
CASA MATRIZ: 436 al 448 Bmé. MITRE
SUCURSALES
En la Capital: No. 1, calle Corrientes esquina Pueyrredón; No. 2, Avenida Montes de Oca 2099; No. 3 Leandro N. Alem 1858 No. 4, calle Moreno 2300.
SUCURSALES
EN EL INTERIOR. — En la provincia de Santa Fe: Rosario, Rafaela y Rufino.
En la provincia de Buenos Aires: Bahía Blanca y Ensenada.
En la provincia de Entre Ríos: Paraná, Concordia, Gualeguaychú, Gualeguay, Crespo, Victoria, La Paz, Nogoyá y Villaguay.
En la provincia de Córdoba: Villa María y San Francisco.
Resistencia (Chaco); Trenel (Pampa Central).
Agencia
Ingeniero White (Bahía Blanca).
CAPITAL Y RESERVAS:
$ 11.200.000 oro sellado
SE ABONA:
En Caja de Ahorros, hasta $ 20.000 . . . . 5 o|o
En Cuenta corriente . . . . 1 o|o
A Plazo Fijo . . . . Convencional
El Banco expide cartas de crédito, giros y transferencias por cable sobre todas las ciudades de Italia, Inglaterra, Francia, Norte América, etc., y órdenes postales sobre todos los pueblos de Italia. El Banco trata en general toda las operaciones bancarias.

Banco Italo Sud-Americano
Bme. Mitre 400 06
Capital autorizado . $ 10 000 000
" suscripto . " 5.250 000
Caja de Ahorros a la vista 4 %
Caja de Ahorros, cuenta trimestral . . . . . . 4 ½ %
Caja de Ahorros, cuenta semestral . . . . . . Convenc.
Caja de Ahorros, cuenta anual . . . . . . Convenc.
Caja de Ahorros "Monedas extranjeras" (plazo convenido) . . . . . 2 ½ % a la vista
El Banco capitaliza los intereses trimestralmente
Se ocupa de todas las operaciones bancarias
JUAN SIGNONE, Gerente.
Sucursal: 1 — Entre Ríos 1079.
" 2 — Rivadavia 2451
" 3 — Corrientes 3002
" 4 — Bdo. de Irigoyen 1389

Banco El Hogar Argentino
Fundado en 1889—Capital realizado, pesos 48.892.370.— Fondos de reserva y previsión, $ 12.030.115.94 Concede préstamos con garantía de propiedades y para construcción de casas. Ofrece en venta propiedades pagaderas a largos plazos. Recibe depósitos a plazo fijo y en Caja de Ahorros. — Casa matriz: Buenos Aires, Avenida de Mayo No. 886. Sucursales: Rosario de Santa Fe, Bahía Blanca, Córdoba y La Plata

POR SOLO 14 m$n.
REMITIMOS CON FLETE PAGO A CUALQUIER PUNTO DE LA REPUBLICA UNA LAMPARA (No. 5231 B) DE PIE COMPLETA LISTA PARA FUNCIONAR.
HAGA SU PEDIDO A LA
Cía. ARGENTINA DE ALUMBRADO A ALCOHOL
DEFENSA 429 — Bs. AIRES

CASA D'HUIQUE
243 ESMERALDA 253
CAFES Y TES
Exijan los cupones obsequio al efectuar compras
U. T. 3255 (Rivadavia)

TALLER DE GRABADOS
SELLOS DE GOMA
DE
ALEJ. N. BARES
U.T.3728 AV.
BUENOS AIRES
686 - BME. MITRE - 686

REMATES

JOSE CONTI

JUDICIAL. — CASAS EN GENERAL Urquiza. — Calle Bebedero 4975. Base: $ 11.105.46. Bebedero 4989. Base: $ 10.956.84. Bebedero 4995, esquina Colodrero. Base: $ 6.282.53. Lambaré 842|48. Base: $ 13.783.66.

Por disposición del señor juez de primera instancia en lo civil de la capital doctor J. Isaac Arriola, secretaría del autorizante doctor Juan Carlos Fox y como perteneciente a la sucesión de don ANTONIO SIRITO, expediente número 8519, libro 3, folio 10, año 1922, por auto de fojas 88 vuelta, decrétase la venta de las propiedades a que se hace referencia, nombrándose al martillero señor José Conti, debiendo publicar edictos por quince días en los diarios "Boletín Judicial" y LA EPOCA y haciendo constar que el escribano señor Ricardo M. Wright, Avenida de Mayo 733, otorgará las respectivas escrituras, debiendo tomar como base las 2|3 partes de la tasación de fojas 38 a fojas 79 y exigir de los compradores el 8 o|o de seña y el 2 o|o de comisión. De acuerdo al edicto que antecede venderé en los mismos:

El domingo 14 de enero a las 15.30 la finca calle Lambaré 842|48, entre Sarmiento y Río de Janeiro, compuesto su terreno de 8m66 de frente al E. por 25m13 de fondo al N. y 22m01 al S. Superficie: 204.11 metros cuadrados. El edificio consta de salón de negocio, 3 piezas, comedor, cocina, pieza de altos, sótano, galería y w. c. Renta: $ 90. Tiene en la esquina los tranvías números 12, 13, 86, 94 y 95. Tasación: pesos 20.675.50. Base: $ 13.783.66.

2o. — A las 17.30. Casa calle Bebedero número 4975, entre Colodrero y Pacheco, compuesto su terreno de 11m80 de frente al S. E., por 28 metros de fondo. Superficie: 330 40 metros cuadrados. Edificio: 2 salas, 2 habitaciones, cuarto de servicio, cocina, baño, galerías, w. c. y 2 piezas más. Renta: $ 100. Tasación, pesos 16.658.20. Base: $ 11.105 46.

3o. — A las 17.45. Casa calle Bebedero 4989, lindera a la anterior. Mide 12m20 de frente al S. E. por 28 metros de fondo al S. O. Superficie: 341.60 metros cuadrados. Edificio: 2 salas, 2 habitaciones, cuarto de servicio, cocina, baño, galerías y w. c. Cloacas en común con la finca Bebedero 4975. Renta: $ 100. Tasación: $ 16.435.20. Base: pesos 10.956.84.

4o. — A las 18. Casa calle Bebedero 4995, esquina Colodrero (adoquinada), compuesto su terreno de 16m51 de frente al S. O. por Colodrero; 11 metros al N. O., 17m90 al N. E. y 9m51 al S. E., por Bebedero. Superficie: 195.79 metros cuadrados. Edificio: 3 habitaciones, baño, cocina, w. c., galería. Cloacas en común con la finca Colodrero 2725. Renta: pesos 70. Tasación: $ 9.423.80. Base: $ 6.282.53.

Estas 3 fincas tienen el tranvía 96 al frente de Plaza Mayo y próximamente el número 90 (en construcción) de las barrancas de Belgrano a Devoto (F. C. C. P.) Inmediatas a la estación, plaza e iglesia. Otros informes, Bolívar 189. U. T. 1083 Avenida. — José Conti.

17|849 v. en. 13

Oficina exclusiva: Cangallo 843 U. T. 1818, Riv.

GUIA MENSUAL - DICIEMBRE 1922

Oficina exclusiva: Cangallo 843 U. T. 1818, Riv.

CASA CENTRAL: 400 Bmé. MITRE BUENOS AIRES

BANCO BRITANICO DE LA AMERICA DEL SUD, LIMITADO.

CASA MATRIZ: 4, MOORGATE LONDRES EC

ESTABLECIDO EN EL AÑO 1863
CAPITAL y RESERVAS . . £ 2.000.000 Esterlinas

ABONA:
En CAJA de AHORROS (Hasta $ 20.000 c/l) 4 %
EFECTUA TODA CLASE DE OPERACIONES BANCARIAS LEGITIMAS

AGENCIAS EN LA CAPITAL FEDERAL			
Once de Septiembre	Calle Rivadavia	Núm.	2832
Constitución	B. de Irigoyen	"	1502
Lavalle	Lavalle	"	985
Victoria	Victoria	"	1100
Corrientes	Corrientes	"	1820

AGENCIAS EN LA PROVINCIA de BUENOS AIRES
CALLE MITRE 100 (Avellaneda)
y en PERGAMINO

SUCURSALES EN:
MANCHESTER
ROSARIO DE SANTA FE
MONTEVIDEO
RIO DE JANEIRO
BAHIA
SAO PAULO
RIO GRANDE
PORTO ALEGRE
PERNAMBUCO

PROFESIONALES
Abogados
JULIO POSSE
Estudio: TALCAHUANO 428
U. T 1564, Libertad

Carlos Silveyra
Estudio: LIBERTAD 1058

Escribanos
CARLOS FALCHI
ESCRIBANO Y CONTADOR
PIEDRAS 75
U. T. 4344, Rivadavia

MEDICOS
Dr. A. C. REBUFFO
ENFERMEDADES DE LOS OJOS
Consultas: de 10 a 11 a. m. y de 2 a 6 p. m.
BARTOLOME MITRE 1638

ALMACENES
PACKED IN CEYLON
Pure YARRAWONGA CEYLON TEA
Rich Direct From / Fragrant The Gardens
520 Bme Mitre

ARTICULOS VARIOS
NEURASTENIA
ANEMIA Y CLOROSIS
Se combaten con el TONICO RECONSTITUYENTE "SOUBEIRAN"
Agradable de tomar, pues tiene un riquísimo sabor, que es aceptado por los estómagos delicados.
UNICO CONCESIONARIO: FRANCISCO LOPEZ
Santa Fe 2653 - Bs. Aires
Maquinaria, Armería, Relojería

BANCOS
The Yokohama Specie Bank
RECONQUISTA 30

Banco de la Provincia de Buenos Aires
Calle San Martín 137 el 53
La Plata: INDEPENDENCIA 726
66 Sucursales - 6 Agencias
U. T. 4160, Avenida

BANCO DE LONDRES Y BRASIL
BARTOLOME MITRE 402
U. T. 1804 y 993, Avenida
C. T. 3759, Central

CASAS DE:
CAFES Y TES
Café "Costa Rica"
AGUAS & Cía.
CORRIENTES 4055-59
Buenos Aires
SUS PRODUCTOS SE RECOMIENDAN POR SI SOLOS

COMPAÑIAS DE DE SEGUROS
"LA PREVISORA"
SAN MARTIN 264
SEGUROS VIDA, INCENDIOS Y MARITIMOS
U. T. 2438, Avenida
C. T. 2492, Central

"COLUMBIA"
Cía. NACIONAL DE SEGUROS SOCIEDAD ANONIMA
30 - Reconquista - 30
Buenos Aires
Banquero
Nuevo Banco Italiano

CONSTRUCCIONES
Domingo Repetto
RIO DE JANEIRO 1807
Materiales de construcción

CONFITERIAS
CONFITERIA "LA HELVETICA" de BERNASCONI Hnos.
Servicio de lunch, casamientos y bautismos
San Juan 2255 — U. T. 179, B.O.

ESTAMPILLAS
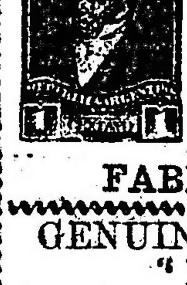
JULIO PETER y Cía.
316 Perú 316
Compra y venta de sellos para colecciones, se compran los archivos de correspondencia, con o sin sellos.

FABRICAS DE:
GENUINOS EGIPCIOS "BEY"
14 CIGARRILLOS a 30 ctvs.
Daruicy Simhanh
TALCAHUANO 435
U. Telef. 3216, Libertad

ELABORACION DE JAMONES "FOX"—Cayetano Graziosi, Coronel C. T. 212, Norte

CARTERAS, de José Rosunoff. Ayacucho 134, fábrica de carteras reclame por mayor y menor, precios excepcionales.
U. T 4371, Libertad

"LA BARCELONESA"
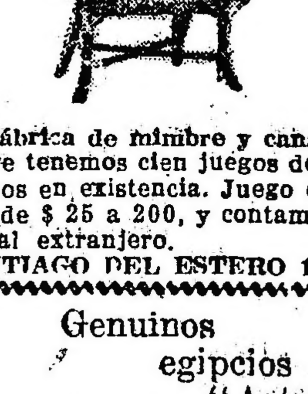
Gran fábrica de mimbre y canastería Siempre tenemos cien juegos de mimbre finos en existencia. Juego de seis piezas de $ 25 a 200, y contamos con personal extranjero.
SANTIAGO DEL ESTERO 1015

Genuinos egipcios "Artemis"
CIGARROS Y CIGARRILLOS
A. Protopapas y Cía.
CHACABUCO 670-U. T. 2477, Rivad.

FLORES Y PLANTAS
F. HINTERMEYER
701 — CANGALLO — 701
U. T. 3675, Avenida
De 7 a. m. a 8.30 p. m.

FOTOGRAFIAS
A retratarse, CARLOS PELLEGRINI 282, regalamos peinado y un retrato grande en docena de retratos finos

HOTELES
"Cangallo HOTEL"
Piezas amuebladas, higiene y confort
CANGALLO 3121

PALACE HOTEL
25 DE MAYO 221

TIGRE HOTEL — Piezas amuebladas — Higiene y confort — Precio módicos — Entrada para autos — BOULOGNE-SUR MER 933

IMPORTADORES
FRIED KRUPP A. G.
Essen - Rehinhausen
Rieles y accesorios. Cambios y cruces. Locomotoras; Wagones, Ruedas, Ejes Llantas, Resortes — Construcciones metálicas Representantes Generales: STAUD y Cía. Sección Técnica Bernardo de IRIGOYEN 330-B. Aires

BROMBERG y Sía. — 401 Moreno — 423 — Máquinas industriales, artículos de corralón, Máquinas agrícolas, Material eléctrico, Maderas del país y extranjeras, Oficina técnica: Díaz 2285 — U. T. 1111, Palermo.

VINOS AL POR MAYOR — H. C. Marenco — Marca "El sembrador". Depósito y Escritorio: 2451 Godoy Cruz 2455 U. T. 145, Palermo

INSTITUTOS
INSTITUTO FRENOPATICO
Calle Montes de Oca 652

PARTERA
JOSEFA B. DE CASANOVAS
Recibida de cirujana partera por la Facultad de Medicina de Barcelona y Buenos Aires
PENSIONISTAS
B. DE IRIGOYEN 1105 - De 13 a 16
U. T. 1485, B. Orden

AL PUBLICO
Muy Importante
INVERSION DE CAPITALES

Coloque Vd. sus ahorros en Cédulas Hipotecarias Argentinas, y formará paulatinamente un capital.
La Cédula Hipotecaria asegura a Vd. una renta de 6 o|o anual, que se la paga el banco semestralmente.
La Cédula Hipotecaria tiene como grvados en hipoteca al establecimiento, las enormes reservas del banco y además la garantía del Estado.
Adquiriendo cédulas se hace obra patriótica, pues nacionaliza sus ahorros y las utilidades no salen del país.
La renta de la Cédula Hipotecaria abonada al tenedor de un título que reside en el exterior, es dinero que se pierde para la economía nacional.
La Cédula Hipotecaria Argentina, ha merecido tal confianza en el extranjero, que se calculan en trescientos millones de pesos los títulos en poder de los tenedores que residen fuera del país.
Usted puede encargar al banco que le compre cédulas, quien tiene una oficina destinada a ese exclusivo objeto.
Las Cédulas Hipotecarias Argentinas, se venden diariamente en la Bolsa de Comercio, de modo que pueden convertirse en dinero en cualquier momento, diligencia de la que se encarga el banco.
El Banco Hipotecario Nacional guarda gratuitamente sus cédulas, si Vd. lo desea, responsabilizándose de cualquier riesgo, y remite el importe de la renta al lugar que indique el depositante, o procede de acuerdo con sus instrucciones, sin cobrar comisión alguna.
El Banco le constituirá el depósito gratuito, con sólo entregar cualquier suma desde un peso moneda nacional.

BANCO HIPOTECARIO NACIONAL

REMATADORES
ADOLFO BULLRICH y Cía.
Leandro N. Alem 1950 — Comisiones
U. T. 6440, Avenida

RESTAURANTS
Emporio Gastronómico "LIGURE"
Antigua casa de LUIGI BURZONE
C. PELLEGRINI 575
Suc. Recreo (Tres Bocas) Tigre Río Capitán
U. T 2967, Avenida

¡AMANTES DE LA CERVEZA!
¿Queréis tomar un buen chop y comer un especial sandwich?
Visitad la Cervecería y Restaurant est lo "MUNICH"
TALCAHUANO 618—U. T. 112, Riv
Puchero a las 12 de la noche

Café y Restaurant "MANIGUA" de: JOAQUIN BONIN
Puchero a la española de gallina a toda hora SUIPACHA 540

RESTAURANT ITALIANO "FERRARI"
SERVICIOS PARA BANQUETE
SARMIENTO 1899

BANCO ITALO - BELGA
CAPITAL, Frs. 50.000.000 RESERVAS, Frs. 23.000.000
Recibe depósitos en Liras italianas, Francos y demás monedas extranjeras al mejor cambio del día
Recibe también depósitos en CAJA DE AHORROS en $ m|n. al
4 % de interés anual
SE OCUPA ADEMAS, DE TODA OPERACION BANCARIA
Dirección Telegráfica: ITELBANK

CALEFACCION
Central por la electricidad
SI Vd. CONSTRUYE O REFACCIONA, SI DESEA DOTAR DE CALEFACCION SU SALA DE ESPECTACULOS, RECUERDE QUE LOS RADIADORES ELECTRICOS DE VAPOR
"L'Electro - Vapeur"
SON EL IDEAL, REPRESENTANDO EL MAYOR CONFORT, SALUD, HIGIENE Y ECONOMIA
BARTIS y Cía. Sarmiento 1748

BANCO HIPOTECARIO NACIONAL

AL PUBLICO

EL BANCO NO TIENE CORREDORES

La tramitación de las solicitudes de préstamos en el Banco, como la de cualquier otro asunto relacionado con sus operaciones, **NO NECESITA LA INTERVENCION DE CORREDORES.**

El Banco ha instalado una oficina destinada especialmente para atender el trámite de los diversos asuntos y suministrar al público los informes que éste requiera, tanto para iniciar sus pedidos como para subsanar los inconvenientes que se le presentaran, **SIN NECESIDAD DE RECURRIR A INTERMEDIARIOS.**

Julio 1922.

BANCO HIPOTECARIO NACIONAL

25 DE MAYO 245 y 263 — BUENOS AIRES

CONDICIONES GENERALES DE LOS REMATES

1o.—Los remates están sujetos a la aprobación del Directorio, y se hacen por cuenta del deudor, con sujeción a la ley No. 10676.

2o.—El comprador podrá continuar con la hipoteca que reconoce la propiedad, abonando la diferencia entre la deuda actual y el precio de compra.

3o.—Todo comprador abonará en efectivo, al firmar el boleto, el 3 o|o de seña y el 1 o|o de comisión.

4o.—Los títulos de propiedad pueden ser revisados en el archivo del Banco antes del remate.

5o.—Por mayores informes, ocurrase a las oficinas del Banco.

LA PLATA

CAMPO UBICADO EN EL PARTIDO DE LA Plata, sobre la estación Hernández; en su local, calle 25 de Mayo Nos. 245|63 (Capital Federal), el día 29 DE DICIEMBRE, a horas 14.30, dividido en nueve lotes, a saber:

Lote 1: Superficie, 5 hs. 6758.54 m. c. Base, $ 6.500. Hipoteca, $ 5.500. Deuda actual, $ 4.711:397.

Lote 2: Superficie, 6 hs. 1523.73 m. c. Base, $ 7.000. Hipoteca, $ 6.000. Deuda actual, $ 5.139:705.

Lote 4: Superficie 8 hs. 1758.90 m. c. Base, $ 9.000. Hipoteca, $ 7.700. Deuda actual, $ 6.595:955.

Lote 5: Superficie, 8 hs. 1737.24 m. c. Base, $ 9.000. Hipoteca, $ 7.700. Deuda actual, $ 6.595:955.

Lote 7: Superficie, 8 hs. 7716.77 m. c. Base, $ 8.500. Hipoteca, $ 8.000. Deuda actual, $ 6.852:941.

Lote 8: Superficie, 8 hs. 4405.55 m. c. Base, $ 6.700. Hipoteca, $ 5.900. Deuda actual, $ 5.054:044.

Lote 9: Superficie, 9 hs. 9620.32 m. c. Base, $ 6.500. Hipoteca, $ 5.500. Deuda actual, $ 4.711:397.

Lote 10 A: Superficie, 16 hs. 0.387 m. c. Base, $ 15.700. Hipoteca, $ 15.700. Deuda actual, $ 13.448:896.

Lote 11: Superficie, 30 hs. 9.573 m. c. Base, $ 17.500. Hipoteca, $ 15.000. Deuda actual, $ 12.849:264.

Linderos generales con arreglo al plano formado por el ingeniero Ringuelet: al NE., calle en medio, con la chacra 14 y campo de Serantes; al NO., con línea férrea, estación J. Hernández y en parte, calle en medio, con las chacras 9 y 14; al SO., con Jorge Bell, con las quintas 135 y 136 y 200 y resto de las 133 y 134; y al SE., calle en medio con la chacra 11, quintas 1, 2, 200, 166 y parte de la 132. Este campo está formado por las chacras 1, 2, 6, 8, 12 y 13 de la sección D de Hornos, por las quintas 167, 168, 169, 170, 203, 204, 201, 202 y parte de las 133 y 134 de la sección A de quintas. Se hace constar que dentro de estos linderos generales se encuentran los lotes de la división Nos. 3, 6, 10 B y 12, que no se incluyen en esta venta. La deuda por afirmado que reconocen los lotes 4, 5, 10A y 11, es a cargo del comprador desde la fecha de la aprobación del remate. — No. Ho. 2217|1759 y otros. Divisón, serie 6 o|o. Planos y demás datos, en la Oficina de Remates en esta casa matriz y sucursal La Plata.
LA EPOCA. Inic. 10|12|922.

CASA Y LOTES DE TERRENOS EN LA ciudad de La Plata; en su sucursal La Plata, el día 29 DE DICIEMBRE, a horas 14, a saber:

1o.: Casa ubicada en la calle 37 sin. entre las de 21 y 22, consta de 3 habitaciones y dependencias, edificada en los lotes 2, 13 y 22 de la manzana T, sección 24 de un plano especial, con superficie, el lote 2, de 7m08 de frente al NO. (calle 37) por 60 mts. de fondo y los lotes 19 y 22 con superficie en conjunto, por estar unidos, de 16 mts. de frente (calle 37) por 40 mts. de fondo.

2o.: Tres lotes de terreno ubicados en la misma manzana y designados con los Nos. 5, 6 y 8, con superficie los dos primeros, por estar unidos, de 16m02 de frente al SE. (sobre el bulevar 38) por 30 mts. de fondo y el lote 8, mide 8m01 de frente al SE. (bulevar 38); 52m496 en el costado NE. y 40 mts. en el SO., donde tiene un martillo a su favor que tomando hacia la calle 22, mide 7m993 por 15m995.

3o.: Dos lotes de terreno ubicados en la misma manzana, designados como lotes 3 y 4, con superficie en conjunto por estar unidos, de 20 mts. de frente al NE. (calle 21) por 20 mts. de fondo. — No. Ho. 4446|31024, serie 5a. Base, $ 10.300. Hipoteca, $ 10.000. Deuda actual, pesos 9.492:045.
LA EPOCA. Inic. 10|12|922.

CASA EN LA CIUDAD DE LA PLATA, UBIcada en la calle 47 No. 432; en su sucursal La Plata el día 29 DE DICIEMBRE, a horas 14; edificada en terreno de 10 mts. de frente por 40 mts. de fondo. Consta de 10 habitaciones y demás dependencias. La deuda por cloacas es a cargo del comprador. — No. Ho. 2821|28065, serie K. Base $ 12.000. Hipoteca, $ 8.500. Deuda actual, $ 6.453:613.
LA EPOCA. Inic. 10|12|922.

CASA EN SAN FERNANDO (PROV. DE BUEnos Aires) ubicada en la calle Junín número 1533, entre Belgrano y vía del F. C. C. A.; en su local, calle 25 de Mayo números 245|63 (Capital Federal) el día 16 DE ENERO DE 1923, a horas 14.30; edificada en terreno que mide 8.66 mts. de frente al S. 35.66 mts. en el costado O. 35m36 en el del E. y 8m67 en el contrafrente, o lo poco más o menos que resulte. Superficie aproximada, 300 m. c., consta de dos salitas al frente, una habitación con sótano, pequeña pieza en altos; una pieza de servicio y demás dependencias.—No. Ho. 3383|24695, serie 2a. Base, $ 3.800. Hipoteca, $ 3.000. Deuda actual, $ 2.787:120.
LA EPOCA. Inic. 27|12|922.

MENDOZA

PROPIEDAD UBICADA EN EL DEPARTAmento San Martín, distrito Chapanay, colonia Las Tres Porteñas; en su sucursal Mendoza, el día 29 DE DICIEMBRE, a horas 10, con superficie de 120 hectáreas, 5000 m. c. de terreno cultivable e inculto, con derecho de agua para la mitad de su extensión. Límites: al N., lote 17 del plano existente en la sucursal Mendoza; al S. parte del lote 14, lote 15 y parte del 16, al E. parte del 9 y al O. lote 8. — No. Ho. 994|34099, serie K Base, $ 4.300. Hipoteca, $ 1.800. Deuda actual, $ 1.087:023.
LA EPOCA. Inic. 10|12|922.

PROPIEDAD UBICADA EN EL DEPARTAmento San Martín, colonia Las Tres Porteñas; en su sucursal Mendoza, el día 29 DE DICIEMBRE, a horas 10; con superficie de 108 hectáreas 9760 m. c. de terreno cultivable, con derecho de agua para la mitad de su extensión; lindando: al N., lote 25 del plano existente en la sucursal Mendoza; al S., lote 5; al E., 2a fracción del lote 30, y al O. lote 13. — No. Ho. 960|33873, serie K. Base. $ 2.500 Hipoteca, $ 1.500. Deuda actual, pesos 1.138:873.
LA EPOCA, Inic. 10|12|922.

PROPIEDAD UBICADA EN EL DEPARTAmento Las Heras, distrito Algarrobal; en su sucursal Mendoza, el día 29 DE DICIEMBRE, a horas 10: con superficie de 332 hectáreas 5000 m. c. de terreno cultivable, con derecho de agua para toda su extensión. Límites: al N., testamentaria Olmedo; al S. y O., Mario y Emilio Videla y Gobierno de la Provincia, y al E., testamentaria Olmedo y Belisario Barbosa. —No. Ho. 000|32815, serie L. Base, pesos 10.000. Hipoteca, $ 10.000. Deuda actual, $ 7.984:518.
LA EPOCA. Inic. 10|12|922.

PROPIEDAD UBICADA EN EL DEPARTAmento San Martín, distrito Chapanay, lugar denominado "La Central"; en su sucursal Mendoza, el día 29 DE DICIEMBRE, a horas 10, distante 7 kmts., más o menos, al NO. de la estación Las Tres Porteñas, del F.C.P., con superficie de 100 hectáreas de terreno cultivable, con derecho de agua para toda su extensión, por el canal Villa Central, desagüe General Barriales. Límites: al N., Francisco R. Manuel y Fermín Rodríguez; al S., Guillermo G. Cano; al E., José D. Mosquera, y al O., calle pública, frente a Alfredo y José von Grand Ry. — No. Ho. 748|29338, serie K. Base, $ 8.300. Hipoteca, $ 2.200. Deuda actual, $ 1.646:106.
LA EPOCA. Inic. 10|12|922.

CORDOBA

CASA EN LA CIUDAD DE CORDOBA, UBIcada en la calle Santa Rosa número 968, frente a la plaza Colón; en su sucursal Córdoba, el DIA 9 DE ENERO de 1923, a horas 10; edificada en terreno que mide: 19m07 por 43m35 o sean 826m68 cm. cuadrados.
No. Ho. 182|10085. Serie 6 o|o. Base: $ 44.800. Hipoteca: $ 24.000. Deuda actual: $ 20.105:654.
LA EPOCA, Inic. 19 diciembre de 1922.

SALTA

FINCA DENOMINADA "CAMPO GRANDE", ubicada en el partido de Ramaditas, departamento Orán; en su sucursal Salta, el día 29 DE DICIEMBRE, a horas 10; con superficie de 1874 hectáreas, 8900 m. c., dentro de los siguientes linderos: al NE. y NO., Antonio Santamarina; al SE., con "Los Quemados", del Banco Nacional en Liquidación; al SO., con "La Hoyada", de Villar Hnos. y la fracción "Ramaditas", de Moisés Riera. — No. Ho. 272|28687, serie 4a. Base, $ 13.000. Hipoteca, $ 11.000. Deuda actual, $ 10.441:249.
LA EPOCA, Inic. 10|12|922.

FINCA DENOMINADA "VERTIENTES" UBIcada en el distrito El Galpón, departamento de Metán, provincia de Salta; en su local, calle 25 de Mayo Nos. 245|63 (Capital Federal) el día 17 DE ENERO de 1923, a horas 14.30; con superficie de 1.169 hectáreas 3.062 m. c., contiene casa-habitación, agua para riego, abrevaderos; linda: al N., finca "Ovejería", de los herederos de Miguel Zeruan y otras de Ilda Cajal y Delia Zerdán de Saravia; al S., con el río Concha; al E., finca "Chilcar", de Alberto Cornejo, y al O., finca "Vertientes", de Manuela Zambrano de Salinas.— No. Ho. 328|35863, serie 7a. Base, $ 5.600. Hipoteca, 5.000. Deuda actual, 4.867:272 pesos.
LA EPOCA, Inic. 28|12|922.

SANTA FE

FRACCION DE CAMPO UBICADA EN EL Departamento Vera, distrito Barapató, provincia de Santa Fe; en su local, calle 25 de Mayo Nos. 245|63 (Capital Federal), el día 17 DE ENERO DE 1923, a horas 14.30; compuesta de una superficie de 12.406 hectáreas, dentro de los siguientes linderos: al N., Juan Carlos Conrado Muller, Jerónimo Piazza y Cañada o arroyo El Toba y Juan Stoessel, y al O., Compañía y Cía. Jerónimo Piazza, cañada o arroyo El Toba y Juan Stoessel, y al O., Compañía de Tierras y Colonias de Santa Fe. — No. Ho 312|26484, serie 3a. Base, $ 262.600. Hipoteca, $ 183.000. Deuda actual, pesos 172.510:551.
LA EPOCA, Inic. 28|12|922.

LA RIOJA

CASA EN LA CIUDAD DE LA RIOJA UBIcada en la calle Lamadrid No. 314, esquina Tucumán No 401; en su sucursal La Rioja, el día 29 DE DICIEMBRE, a horas 10; edificada en terreno que mide: 21 mts. de frente (calle Lamadrid) por 35 mts. de fondo. Tiene derecho de agua. Contiene 5 habitaciones y dependencias. — No. Ho. 35|25450, serie 2a Base, $ 3.000. Hipoteca, $ 2.500. Deuda actual, $ 2.152:710.
LA EPOCA. Inic. 10|12|922.

TERRITORIOS NACIONALES

EL VIERNES 29 DE DICIEMBRE EN SU local, calle 25 de Mayo Nos. 245|63 (Capital Federal), a horas 14.30. Campo ubicado en el territorio nacional de Río Negro, mitad del lote No. 13, sección XXI, fracción A, con superficie total de 5.000 hectáreas, lindando: al N., lote No 13; al S., lote 23; al E., con el 17, todos de Eduardo Healy y al O., con la otra mitad del lote de Pedro Dominique. — No. Ho. 14760, serie 6 o|o. Base, $ 16.500. Hipoteca, $ 14.000. Deuda actual, 11.992:646 pesos.
LA EPOCA. Inic. 10|12|922.

EL VIERNES 29 DE DICIEMBRE EN SU local, calle 25 de Mayo Nos. 245|63 (Capital Federal), a horas 14.30. Campo ubicado en el territorio nacional de Misiones, colonia San Ignacio, distante como a 9 leguas de la estación Garupá (F.C.N.E.A.) a saber: 1o. Lotes rurales designados en el plano oficial respectivo con los números 26 y 27, con superficie de 189 hs., 57 as., 10 cs., lindan: al NE., lotes números 37 y 38; al NO., lote 25; al SO., lotes 17 y 18 y al SE., arroyo Yabebirí los tres primeros rumbos calles en medio. 2o Fracciones A B del lote rural No. 37 y la fracción A B del 38, con superficie de 100 hs., lindan: al NE., fracciones C D del lote 37 y C D del 38; al NO., fracción A del 36, y al SO., lotes 26 y 27 y al SE., fracción B del lote 39, los tres últimos rumbos calles en medio. 3o. Fracciones B C D del lote rural No. 16, con superficie de 63 hs., 98 as., 02 cs., lindan: al NE., fracciones A B del lote rural No. 17; al NO., fracciones A D del lote 15, y al S., con el arroyo Yabebirí. — No. Ho. 35983, serie 7a. Base, $ 41.000. Hipoteca, pesos 35.000. Deuda actual, $ 34.070:001.
LA EPOCA. Inic. 10|12|922.

EDICTOS JUDICIALES

Por disposición del señor juez de primera instancia en lo civil de la Capital de la República, doctor don J. Isaac Arriola, se cita y emplaza por el término de treinta días, a contar desde la primera publicación del presente, a todos los que se consideren con derecho a los bienes dejados por fallecimiento de doña FELISA o FELIZA VILA o VILA DE COUSANDIER y don CAMILO DE COUSANDIER o DECOUSANDIER o CUSSANDIER o de CUSANDIER o de CEUSANDIER, ya sean como herederos o acreedores, para que dentro de dicho término comparezcan por ante su juzgado y secretaría del que subscribe, a deducir sus acciones en forma bajo apercibimiento de lo que hubiere lugar por derecho. — Buenos Aires, noviembre 30 de 1922. — Dr. Juan Carlos Fox, secretario.
17|737 v. 2 ene.

El señor juez de primera instancia en lo civil de la Capital de la República doctor don Fernando M. Colombres, ha dispuesto se cite, llame y emplace por el término de treinta días contados desde la primera publicación del presente, a todos los que se consideren con derecho a los bienes dejados por don NISSIM YABO o NISSIN JABO o NISIM YABO o JABO, ya sean como herederos o acreedores, para que dentro de dicho término comparezcan a deducir sus acciones en forma por ante su juzgado y secretaría del que subscribe, bajo apercibimiento de lo que hubiere lugar por derecho.—Buenos Aires, enero 10 de 1922. —Dr. Horacio H. Dobranich, secretario.
17|740 v. 2 ene.

El señor juez de primera instancia en lo civil de la Capital de la República doctor don Adolfo Casabal, ha dispuesto se cite, llame y emplace por el término de treinta días, contados desde la primera publicación del presente, a todos los que se consideren con derecho a los bienes dejados por don JOSE BENITO MARCOTE MINARZO ya sean como herederos o acreedores, para que dentro de dicho término comparezcan a deducir sus acciones en forma por ante su juzgado y secretaría del que subscribe, bajo apercibimiento de lo que hubiere lugar por derecho. — Buenos Aires, diciembre 2 de 1922. — Carlos E. González del Solar, secretario.
17|748 v| 4 ene.

Por disposición del señor juez de primera instancia en lo civil de la Capital de la República doctor Adolfo Casabal, se hace saber durante el término de treinta días, que por ante su juzgado y secretaría del que subscribe, se ha presentado JOSE ARBOLEAS, haciendo cesión de bienes a favor de sus acreedores y ha sido nombrado síndico el doctor Alberto Julián Martínez, domiciliado Maipú 236, a quien deben los acreedores presentar los títulos justificativos de sus créditos dentro de dicho término, bajo apercibimiento de lo que hubiere lugar. — Buenos Aires, agosto 26 de 1922. — Carlos E. González del Solar, secretario.
17|753 v. 4 ene.

El señor juez de primera instancia en lo civil de la Capital de la República doctor don Adolfo Casabal, ha dispuesto se cite, llame y emplace por el término de treinta días, contados desde la primera publicación del presente a todos los que se consideren con derecho a los bienes dejados por don RAYMUNDO SALVADOR GIORDANO, ya sean como herederos o acreedores, para que dentro de dicho término comparezcan a deducir sus acciones en forma, por ante su juzgado y secretaría del que subscribe, bajo apercibimiento de lo que hubiere lugar por derecho. — Buenos Aires, diciembre 4 de 1922. — Héctor Olmedo Cortés, secretario.
17|818 v. 1º ene.

Por disposición del señor juez de primera instancia en lo civil de la Capital de la República, doctor don J. Isaac Arriola, se cita y emplaza por el término de treinta días, a contar desde la primera publicación del presente, a todos los que se consideren con derecho a los bienes dejados por fallecimiento de don FRANCISCO LOPEZ PEREYRA, ya sean como herederos o acreedores, para que dentro de dicho término comparezcan por ante su juzgado y secretaría del que subscribe, a deducir sus acciones en forma, bajo apercibimiento de lo que hubiere lugar por derecho.— Buenos Aires, noviembre 14 de 1922. — Dr. B. del Castillo Quesada, secretario.
17|830 v. 21 ene.

Por disposición del señor juez de primera instancia en lo civil, doctor Marcos A. Figueroa, se llaman y emplazan a todos los que se consideren con derecho a los bienes quedados por fallecimiento de don MIGUEL IVAN CRESTIN, ya sean como herederos o acreedores para que en el término de treinta días deduzcan su acción en forma por ante S.S. y secretaría a cargo del que subscribe; bajo apercibimiento de lo que hubiere lugar. — Buenos Aires, diciembre 11 de 1922. — Luis Quirno Costa, secretario.
17|781 v. 11 ene.

Por disposición del señor juez de primera instancia en lo civil, doctor Marcos A. Figueroa, se llaman y emplazan a todos los que se consideren con derecho a los bienes quedados por fallecimiento de don DOMINGO GALLO o DOMINGO ANTONIO GALLO, ya sean como herederos o acreedores, para que en el término de treinta días deduzcan su acción en forma por ante S.S. y secretaría a cargo del que subscribe, bajo apercibimiento de lo que hubiere lugar. — Buenos Aires, noviembre 24 de 1922.—Juan Carlos Delheye, secretario.
17|788 v. 11 ene.

El señor juez de primera instancia en lo civil de la Capital de la República, doctor don Martín Abelenda, ha dispuesto se cite, llame y emplace por el término de treinta días, contados desde la primera publicación del presente, a todos los que se consideren con derecho a los bienes dejados por don FORTUNATO TASSARA, ya sean como herederos o acreedores, para que dentro de dicho término comparezcan a deducir sus acciones en forma, por ante su juzgado y secretaría del que subscribe, bajo apercibimiento de lo que hubiere lugar por derecho. — Buenos Aires, diciembre 12 de 1922.—Dr. Eduardo Rojas, secretario.
17|809 v. 15 ene.

Por disposición del señor juez de primera instancia en lo civil de la Capital de la República, doctor don J. Isaac Arriola, se cita y emplaza por el término de treinta días, a contar desde la primera publicación del presente, a todos los que se consideren con derecho a los bienes dejados por fallecimiento de doña ROSA LIMIDO o DIMILO o SIMIDO DE GUSSONI, ya sean como herederos o acreedores, para que dentro de dicho término comparezcan por ante su juzgado y secretaría del que subscribe, a deducir sus acciones en forma, bajo apercibimiento de lo que hubiere lugar por derecho.—Buenos Aires, diciembre 15 de 1922.—Enrique A. Saguier, secretario.
17|818 v. 16 ene.

Por disposición del señor juez de comercio de la Capital, doctor Alfredo Labougle, se cita por el término de quince días, a contar desde la primera publicación del presente a don CIRIACO VELEZ, en su carácter de presidente de la Compañía de Seguros EL CANIT, para que comparezca a estar a derecho en el juicio iniciado contra dicha Compañía por don Pedro Nicolás Mendizábal, sobre resolución de un contrato de seguros, bajo apercibimiento de nombrársele como Defensor al de Ausentes. — Buenos Aires, diciembre veintiuno de 1922.—Dr. Mariano Grandoli, secretario.
17|839 v. 8 ene.

El señor juez de primera instancia en lo civil de la capital de la República, doctor don Martín Abelenda, ha dispuesto se cite, llame y emplace por el término de treinta días, contados desde la primera publicación del presente, a todos los que se consideren con derecho a los bienes dejados por don CARLOS ANDRES COMOLLI o don CARLOS COMOLLI, ya sean como herederos o acreedores, para que dentro de dicho término, comparezcan a deducir sus acciones en forma, por ante su juzgado y secretaría del que subscribe, bajo apercibimiento de lo que hubiere lugar por derecho.—Buenos Aires, diciembre 21 de 1922.—Dr. Carlos G. Marín, secretario.
17|847 v. 29 enero

El señor juez de primera instancia en lo civil de la Capital de la República doctor don Amadeo Gras, ha dispuesto se cite, llame y emplace por el término de treinta días contados desde la primera publicación del presente, a todos los que se consideren con derecho a los bienes dejados por Da. MARIA BARREIRO DE RAMOS, ya sean como herederos o acreedores, para que dentro de dicho término comparezcan a deducir sus acciones en forma por ante su juzgado y secretaría del que subscribe, bajo apercibimiento de lo que hubiere lugar por derecho. — Buenos Aires, septiembre 10. de 1921.—Dr. José F. Oderigo, secretario.
17|798 v. 14 ene.

El señor juez de primera instancia en lo civil de la capital de la República doctor don Adolfo Casabal, ha dispuesto se cite, llame y emplace por el término de treinta días, contados desde la primera publicación del presente, a todos los que se consideren con derecho a los bienes dejados por doña ANDREA RODRIGUEZ DE SUAREZ, ya sean como herederos o acreedores para que dentro de dicho término comparezcan a deducir sus acciones en forma por ante su juzgado y secretaría del que subscribe, bajo apercibimiento de lo que hubiere lugar por derecho. — Buenos Aires, diciembre 6 de 1922. — Héctor Olmedo Cortés, secretario.
17|790 v. 12 ene.

El señor juez de primera instancia en lo civil de la Capital de la República, doctor don Marcos A. Figueroa ha dispuesto se cite, llame y emplace por el término de treinta días, contados desde la primera publicación del presente, a todos los que se consideren con derecho a los bienes dejados por MIGUEL APREA y CATALINA PERSICO DE APREA, ya sean como herederos o acreedores, para que dentro de dicho término comparezcan a deducir sus acciones en forma por ante su juzgado y secretaría del que subscribe, bajo apercibimiento de lo que hubiere lugar por derecho. — Buenos Aires, noviembre 29 de 1922.—Secretario.
17|793 v. 13 ene.

Caja de Sanidad y Beneficencia Municipal de SANTA FE

PREMIO MAYOR $ 25.000 - Precio del quinto $ 1

Precio del billete $ 5. Comisión a los agentes 15 o|o

Por informes y billetes dirigirse a la Administración de la Caja

BANCO GERMANICO DE LA AMERICA DEL SUD

RECONQUISTA 37-43 — BUENOS AIRES

Dirección Telegráfica "Sudamero"

Fundado por:

Dresdner Bank y Nationalbank für Deutschland en Berlín.

Casa Matriz: Deutsch-Südamerikanische Bank A. G., Berlín.

Sucursales:

Hamburgo, Madrid, México, Torreón (México), Río de Janeiro, Valparaíso y Santiago de Chile

Capital: 20.000.000.— Marcos Oro.

Operaciones bancarias de toda clase.

En caja de ahorros m|n. 4 o|o anual

Depósito a plazo, interés convencional.—Cuentas corrientes y a plazo fijo en Marcos, Dólares y otras monedas extranjeras con interés

Alquiler de cajas de seguridad.

A. Fricke - W. Kolditz, Gerentes

FF. CC. DEL ESTADO

Para TURISTAS.

Dado la comodidad de los coches que sirven las líneas de los FF. CC. del Estado, es un placer admirar los soberbios panoramas de Córdoba, Tucumán, Salta, Jujuy, etc.

LOS INDUSTRIALES - MINEROS - CALEROS AZUCAREROS - AGRICULTORES - ALGODONEROS - TABACALEROS Y COMERCIANTES EN GENERAL deben usar para el transporte de los productos de sus respectivos establecimientos, las líneas del Estado y notarán la economía :: que les representa ::

ADMINISTRACION Perú 672 — B. FERNANDEZ BESCHTEDT Administrador

LICITACIONES

MINISTERIO DE RELACIONES EXTERIORES Y CULTO.

HOSPITAL COMUN REGIONAL DEL CENTRO

Bell Ville (Córdoba)

Llámase a licitación pública para la provisión de comestibles, ropería artículos para el lavado de ropa, combustibles, bazar, menaje y ferretería, artículos de electricidad, artículos de farmacia, laboratorio e instrumental de cirujía, con destino al mencionado Hospital, durante el primer semestre de 1923.

Tendrá lugar en la Dirección del Hospital, el día 9 de enero de 1923 a las 16 horas.

Los pliegos de condiciones y nómina de artículos se hallan a disposición de los interesados que los soliciten. — Bell Ville, diciembre 10 de 1922. — El Director.
17|836 v. enero 9.

MINISTERIO DE OBRAS PUBLICAS DE LA NACION

Llámase a licitación pública hasta el día 4 de enero de 1923, a las 15 horas, para adjudicar la provisión de 7003 metros cuadrados de alambre tejido galvanizado No. 8 con malla de 0m,05 y 1m,00 de altura, con destino a las obras de defensa definitivas del puente sobre el río del Valle, en la provincia de Catamarca.

Datos en la Dirección General de Puentes y Caminos de la Nación, calle Reconquista 575. — Buenos Aires, diciembre 6 de 1922.
17|745 v. ener. 4

MINISTERIO DE OBRAS PUBLICAS DE LA NACION

Llámase a licitación pública hasta el día 25 de enero de 1923, a las 15 horas, para adjudicar la provisión de 9.636.45 kilogramos de hierro forjado y 10.437.57 kilogramos de acero laminado, con destino a las obras de construcción del puente sobre el arroyo Garupá, en el camino de Posadas a Candelaria (Misiones).

Datos en el Juzgado Letrado de esta ciudad.

Posadas, diciembre 27 de 1922.
17|845 v. en. 25

OBRAS SANITARIAS DE LA NACION

Por disposición del Directorio se llama a licitación pública para la descarga, carga y apilado de los materiales a recibirse en la Institución, durante el año 1923, de acuerdo en un todo con el pliego de condiciones que los interesados pueden consultar en la Dirección Técnica, calle Charcas 1840, todos los días hábiles, de 13 a 16 horas.

Las propuestas deberán presentarse en la secretaría del Directorio de las Obras Sanitarias de la Nación y serán abiertas el día 29 de enero próximo, a las 15 horas, en presencia de los interesados que concurran al acto.

Bs. Aires, diciembre 26 de 1922.
L. Celasco
Secretario.
17|844 v. en. 6

Consejo Nacional de Educación

LICITACION

Llámase a licitación pública, hasta las 15 horas del día 8 de enero próximo, para la realización de las obras de habilitación de la casa sita Independencia 3141, destinada a funcionamiento de una nueva escuela No. 2? del C. E. 20. Datos en la D. Administrativa, Rod. Peña 935, 1er. piso. —El Secretario General.
17|777 v. 8 enero

Administración de los FF. CC. del Estado

Llámase a licitación para el suministro de leña durante el año 1923, en la División Oeste del F. C. C. N. A. en la forma siguiente

Para los depósitos comprendidos en la zona de Chacho a San Juan, 60.000 toneladas anuales de leña; zona Castro Barros, Patquía y Chilecito, 8.000 toneladas anuales ídem; zona La Rioja, Catamarca, Andalgalá y Tinogasta, 25.000 toneladas anuales ídem; zona Alta Córdoba, Deán Funes y Serrezuela 32.000 toneladas anuales ídem.

El acto de la apertura de las propuestas se realizará en presencia de los interesados que concurran, el día 10 de enero 1923 a las 15 horas, en la Superintendencia del Combustible, calle Balcarce 560, Capital Federal.

Los interesados pueden solicitar de la Superintendencia del Combustible de los FF. CC. del Estado, calle Balcarce 560 o de la Inspección Divisional del Combustible en Cruz del Eje, los pliegos de condiciones y demás detalles para la provisión de leña a cada depósito de consumo que comprende esta licitación.— El Administrador General.
17|772 v. enero 4.

BANCO DE LA NACION ARGENTINA

Llámase a licitación pública por el término de treinta días a contar desde la fecha, para la ejecución total de las obras de los edificios proyectados para las sucursales del Banco en Tigre (Prov. de Buenos Aires) San Justo (Prov. de Santa Fe) y Agencia No. 10 en esta Capital, calle Boedo esq. Independencia.

Los planos y pliegos de condiciones están a disposición de los concurrentes en las gerencias de Casa Central y de las sucursales indicadas.

Las propuestas deben presentarse en sobre cerrado con sello de lacre en la gerencia de Casa Central, calle Rivadavia No. 363, o en la de las sucursales indicadas, antes de las [illegible] horas del día 16 de enero próximo fecha en que serán abiertas, en [illegible] primera, en presencia de los interesados que concurran al acto.

Si se presentan propuestas en las susodichas sucursales, debe hacerse con cinco días de anticipación a la fecha indicada. — Buenos Aires, 15 de diciembre de 1922. — Los gerentes.
17|792 v. 2 ene.

Provincia de Buenos Aires

Municipalidad de Orán

Provincia de Salta

LICITACION

Por terminación del contrato con el actual empresario, llámase a licitación pública para el servicio de alumbrado eléctrico en esta ciudad, debiendo los interesados presentar sus propuestas a Secretaría Municipal hasta el día 30 de enero próximo. Para mayores datos dirigirse a Secretaría. — El Secretario.

Orán (Salta), diciembre 18 de 1922
17|841 v. enero 30

MINISTERIO DE HACIENDA DE LA PROVINCIA DE BUENOS AIRES — DIRECCION GENERAL DE TIERRAS Y GEODESIA.

Concesiones de permisos de pesca en las lagunas fiscales

REMATE

El día 15 de enero de 1923, a las 14 (2 p. m.), en el hall de la Dirección General de Tierras y Geodesia, La Plata, Avenida Independencia 1175.

(Decreto del P. E. de 30 de noviembre de 1922):

"Los permisos de pesca se acuerdan por cinco años, el precio se pagará por semestres adelantados; las lagunas y las bases por anualidad son las siguientes:

"Del Carpincho", partido de Junín $ 400 m|n. "Del Esparto", partido de Saladillo $ 200 m|n. "De las Flores Chica", partido de Monte $ 550 m.n. "De Lobos", partido de Lobos $ 3.500 m.n.

Y en la parte fiscal de las lagunas siguientes:

"Salada Grande" y "Salada Chica", partido de General Madariaga $ 1? mil m.n. "Las Perdices", partido de Monte $ 200 m.n. "Del Medio", partido de Pila $ 100 m|n "Del Monte", partido de Guaminí $ 5.000 m.n. "Cochicó o Arbolito", partido de Guaminí $ 10.500 m.n. "Mar Chiquita" partido de Junín $ 2.000 m.n."

El pliego de condiciones y demás datos deben pedirse a la Dirección General de Tierras y Geodesia o a las Oficinas de Rentas de los partidos de Campaña. — Fdo.: Raúl Gómez, director general; Vicente F. Arca, secretario.
17|837 v. enero 14.

HOSPITAL "MELCHOR ROMERO"

Llámase a licitación pública para la provisión por el primer semestre del año 1923, de los siguientes artículos de consumo: Carne, harina, leña, leche, fideos, azúcar, yerba, arroz, trigo pelado, porotos, sal, jabón, nafta y kerosene, de acuerdo con el pliego de condiciones a disposición de los señores proponentes en la secretaría del hospital. La apertura de las propuestas tendrá lugar en la dirección, el día sábado 30 del corriente mes y año, a las 15 horas. — El Director.
17|805 v. 30 dic.

Intendencia Municipal de la Capital

Licitación para la provisión de 700 toneladas de cemento portland

Llámase a licitación pública para el día 29 del corriente a las 15, para la provisión de 700 toneladas de cemento portland, de acuerdo con el pliego de condiciones que pueden los interesados consultar en la Oficina de Licitaciones, Avenida de Mayo 525, primer piso. — Buenos Aires, diciembre 22 de 1922. — El Secretario.
17|825 v. 29 dic.

Licitación para la provisión de adoquines de algarrobo

Llámase a licitación para el día 2 de enero próximo a las 14 para la provisión de 3.000.000 de adoquines de algarrobo, de acuerdo con el pliego de condiciones que pueden los interesados consultar en la Oficina de Licitaciones, Av. de Mayo 525, 1er. piso. — Buenos Aires, diciembre 24 de 1922. — El Secretario.
17|827 v. enero 2.

Licitación para la provisión de soda, sebo, resina, etc.

De acuerdo con lo resuelto en el expediente No. 55532, A. 922, llámase a licitación para la provisión de soda, sebo, resina, etc., con destino a la fabricación de jabón para las dependencias de la Dirección Sanitaria durante el primer semestre de 1923. Tendrá lugar el día 4 de enero próximo a las 14.30, pudiendo consultarse el pliego de condiciones en la Oficina de Licitaciones. — Buenos Aires, diciembre 2? de 1922. — El Secretario.
17|838 v. enero 2.

Licitación para la construcción de obras sanitarias

Llámase a licitación pública para el día 3 del mes entrante, a las 1?, para la construcción de las obras sanitarias en el Pabellón de Otorrinolaringología del Hospital Salaberry, de acuerdo con el pliego de condiciones que pueden los interesados consultar en la Oficina de Licitaciones, Avenida de Mayo 525, primer piso.

Bs. Aires, diciembre 27 de 1922.
El Secretario.
17|842 v. en. 3

Licitación para la provisión de cal del Azul—

Llámase a licitación pública para el día 3 del mes próximo, a las 14, para la provisión de 50 toneladas de cal del Azul, de acuerdo con el pliego de condiciones que pueden los interesados consultar en la Oficina de Licitaciones, Avenida de Mayo 525, primer piso.

Bs. Aires, diciembre 27 de 1922.
El Secretario.
17|843 v. en. 3

Bases del concurso para la presentación de las chapas luminosas de numeración a adoptarse en todos los automóviles en circulación

1o.—Llámase a concurso por el término de seis meses (6 meses) a contar desde el 2 de enero de 1923, para la presentación de los modelos de chapas luminosas de numeración, destinadas a adoptarse en todos los automóviles en circulación.

2o.—Para poder tomar parte en el presente concurso, los interesados deberán presentarse por escrito ante la mesa de entradas de la Intendencia Municipal, adjuntando un modelo de tamaño natural, plano respectivo y memoria descriptiva del funcionamiento.

3o.—Una Comisión Honoraria de Técnicos nombrada por el D. E. tendrá a su cargo el estudio y ensayos de las chapas presentadas.

4o.—La Comisión no sólo tendrá en cuenta la bondad de la chapa luminosa de numeración en el acto de las pruebas y ensayos pertinentes, sino [illegible] aquello que se refiera al tamaño, peso, aplicación fácil, tanto en la parte delantera como trasera del vehículo, costo, posibilidad y facilidad con que se puedan substituir y diferenciar las de un año a otro y entre distinta clase de vehículos y otros detalles de índole diversa.

5o.—La Comisión Honoraria seleccionará todas aquellas que previo estudio del modelo, planos y memorias descriptivas de las chapas presentadas hayan resultado reuniendo las condiciones mejores por las características de construcción, funcionamiento, etc., a fin de ser remitidas a los ensayos correspondientes quedando descartadas las demás.

6o.—Los ensayos se efectuarán colocando la chapa luminosa de numeración en un vehículo de tracción mecánica que deberá suministrar el interesado, pudiendo además ser sometidas a cualquier otra clase de pruebas que la comisión creyera conveniente verificar.

7o.—La Comisión Honoraria indicará el lugar, día y hora en que deberán realizarse las pruebas necesarias, labrando el acta correspondiente en presencia del interesado o representante en forma. La ausencia del interesado o representante en el momento de los ensayos significará desistir del concurso.

8o.—Queda por cuenta exclusiva de los interesados todos los gastos que origine el concurso.

9o.—La Comisión Honoraria una vez terminados los ensayos informará el resultado obtenido.

10o.—En su oportunidad y por partes iguales, los interesados quedarán obligados a depositar en el Banco Municipal de Préstamos a la orden del señor Intendente, la suma que corresponda para satisfacer los gastos del concurso. — Buenos Aires, diciembre 27 de 1922. — El secretario.
17|848 v. enero 5.

Ya apareció el "Album Presidencial de la Reorganización Nacional"

1916-1922 — EDICION DE LUJO

Contiene la enorme tarea realizada en lo político, social y económico por la histórica presidencia del Dr. Yrigoyen, comentada y con notas gráficas y estadísticas de incalculable interés; principales leyes sancionadas por el Congreso, durante aquel período; situación financiera, movimiento demográfico, labor de los distintos Ministerios, documentación completa sobre la actitud argentina en Ginebra, mensajes y proyectos enviados a las Cámaras y juicios sobre el Dr. Yrigoyen expresados por las personalidades extranjeras que nos han visitado.

Notas artísticas y deportivas.

Pedido de ejemplares, a la Administración del Album. — Victoria 618